

**ΔΗΜΟΣ ΚΑΣΤΟΡΙΑΣ**

**ΕΝΕΡΓΕΙΑΚΗ ΑΝΑΒΑΘΜΙΣΗ  
ΣΚΑΠΕΡΔΕΙΟΥ ΔΗΜΟΤΙΚΟΥ  
ΜΕΓΑΡΟΥ ΚΑΣΤΟΡΙΑΣ**

**ΣΧΕΔΙΟ ΑΣΦΑΛΕΙΑΣ ΚΑΙ ΥΓΕΙΑΣ  
(ΣΑΥ)**



**ΑΝΑΠΤΥΞΙΑΚΗ ΔΥΤΙΚΗΣ ΜΑΚΕΔΟΝΙΑΣ Α.Ε. –  
Αναπτυξιακή Α.Ε. Ο.Τ.Α.**

Φον Καραγιάννη 1-3, 50100 Κοζάνη  
Τηλ. 2461.024022 fax 2461.038628  
e-mail : anko@anko.gr

**ΚΩΔΙΚΟΣ ΔΡΑΣΗΣ : 111/ΜΕΗ**

**ΗΜΕΡΟΜΗΝΙΑ : ΦΕΒΡΟΥΑΡΙΟΣ 2021**

# Σχέδιο Ασφάλειας & Υγείας

(Π.Δ. 305/96, άρθρο 3, παράγραφοι 3,4,5,6,8,9,10)

## Σ. Α. Υ.

### ΤΕΥΧΟΣ 1

Όνομα Έργου: ΕΝΕΡΓΕΙΑΚΗ ΑΝΑΒΑΘΜΙΣΗ ΣΚΑΠΕΡΔΕΙΟΥ ΔΗΜΟΤΙΚΟΥ ΜΕΓΑΡΟΥ  
ΚΑΣΤΟΡΙΑΣ

Κύριος Έργου: ΔΗΜΟΣ ΚΑΣΤΟΡΙΑΣ

ΜΕΛΕΤΗΤΗΣ: ΔΙΕΥΘΥΝΣΗ ΤΕΧΝΙΚΩΝ ΥΠΗΡΕΣΙΩΝ  
ΔΗΜΟΥ ΚΑΣΤΟΡΙΑΣ  
ΚΑΣΤΟΡΙΑ

24/2/2021

# Πίνακας Περιεχομένων

## **ΤΜΗΜΑ Α**

1. ΕΙΔΟΣ ΕΡΓΟΥ ΚΑΙ ΧΡΗΣΗ
2. ΠΕΡΙΓΡΑΦΗ ΕΡΓΟΥ
  - 2.1 ΥΠΟΦΑΣΗ 1 1
  - 2.2 ΥΠΟΦΑΣΗ 1 2
3. ΑΚΡΙΒΗΣ ΔΙΕΥΘΥΝΣΗ ΕΡΓΟΥ
4. ΚΥΡΙΟΣ ΤΟΥ ΕΡΓΟΥ
5. ΥΠΟΧΡΕΟΣ ΓΙΑ ΤΗΝ ΕΚΠΟΝΗΣΗ ΤΟΥ Σ.Α.Υ.
- Π. ΔΙΑΓΡΑΜΜΑΤΑ
6. ΦΑΣΕΙΣ ΕΡΓΟΥ ΚΑΙ ΜΕΘΟΔΟΙ ΕΡΓΑΣΙΑΣ
  - 6.1 ΥΠΟΦΑΣΗ 1 1
  - 6.2 ΥΠΟΦΑΣΗ 1 2

## **ΤΜΗΜΑ Β**

ΚΙΝΔΥΝΟΙ ΠΟΥ ΕΝΔΕΧΕΤΑΙ ΝΑ ΕΜΦΑΝΙΣΤΟΥΝ ΚΑΤΑ ΤΗΝ ΕΚΤΕΛΕΣΗ ΤΟΥ ΕΡΓΟΥ

## **ΤΜΗΜΑ Γ**

ΜΕΤΡΑ ΓΙΑ ΤΗΝ ΠΡΟΛΗΨΗ ΚΑΙ ΑΠΟΤΡΟΠΗ ΤΩΝ ΚΙΝΔΥΝΩΝ ΚΑΙ ΓΕΝΙΚΑ ΓΙΑ ΤΗΝ ΑΣΦΑΛΕΙΑ ΚΑΙ ΤΗΝ ΥΓΕΙΑ ΤΩΝ ΕΡΓΑΖΟΜΕΝΩΝ

Συμπληρωματικά Μέτρα Προστασίας

## **ΤΜΗΜΑ Δ**

Πρόσθετα Στοιχεία και Σχέδια

## **ΤΜΗΜΑ Ε**

Νομοθετικά Κείμενα για τη Λήψη Μέτρων Προστασίας

## ΤΜΗΜΑ Α

### 1. ΕΙΔΟΣ ΕΡΓΟΥ ΚΑΙ ΧΡΗΣΗ ΔΗΜΑΡΧΕΙΟ

### 2. ΠΕΡΙΓΡΑΦΗ ΕΡΓΟΥ

Η αναβάθμιση του Σκαπέρδειου Δημοτικού Μεγάρου Καστοριάς περιλαμβάνει τις παρακάτω Η/Μ εγκαταστάσεις :

- (α) Εσωτερικές Ηλεκτρικές Εγκαταστάσεις
- (β) Εγκατάσταση Θέρμανσης - Αερισμού - Κλιματισμού
- (γ) Εγκατάσταση Θερμομόνωσης
- (δ) Εγκατάσταση κουφωμάτων

Το κτίριο αποτελείται από τρεις στοές στο ισόγειο, έναν όροφο και ένα υπόγειο.

Οι στοές από αριστερά προς τα δεξιά από την πρόσθια όψη του κτιρίου, χαρακτηρίζονται ως ΣΤΟΑ 1, ΣΤΟΑ 2, ΣΤΟΑ 3.

Στις στοές του ισογείου στεγάζονται υπηρεσίες του Δήμου Καστοριάς, εμπορικά καταστήματα, γραφεία συλλόγων και ένα καφενείο.

Στον όροφο στεγάζονται υπηρεσίες του Δήμου Καστοριάς και η αίθουσα Δημοτικού Συμβουλίου.

Στο υπόγειο στεγάζονται :

- λεβητοστάσιο
- μηχανοστάσιο ανελκυστήρα
- χώρος αρχείων
- χώροι υγιεινής
- χώροι ηλεκτρικών εγκαταστάσεων
- χώροι στάθμευσης

Στο ανωτέρω έργο και κατά ολοκληρωμένα τμήματα πρόκειται να γίνουν οι εξής εργασίες:

#### 2.1 ΥΠΟΦΑΣΗ 1 1

Χρωματισμοί δια πλαστικών με προσκόμιση υλικών, τρίψιμο, καθαρισμός, αστάρωμα, σπατουλάρισμα, επίχρωση  
Στεγανωτικές επαλείψεις με προσκόμιση υλικών, προετοιμασία υλικού, καθαρισμό, πλύση, επάλειψη, διάστρωση  
Καθαίρεση ανοιγμάτων με αφαίρεση φύλλων και πρεβαζιών, απελευθέρωση πλαισίου, αποκομιδή  
Καθαίρεση επιστρώσεων και εξαγωγή χρησίμων με καθαίρεση, εξαγωγή, καθαρισμό, απόθεση σε σχηματισμό,  
συσσώρευση αχρήστων

Κατασκευή σωληνωτών ικριωμάτων με προ/από-κόμιση υλικών, διανοίξεις, πακτώσεις, συνδέσεις, από-σύνθεση,  
αποκατάσταση ζημιών

Δόμηση πλινθοδομών με προσκόμιση υλικών, προσέγγιση, παρασκευή κονιάματος, δόμηση, από-σύνθεση ικριωμάτων  
Κατασκευή ζευκτών στέγης με προς/από-κόμιση υλικών, από-σύνθεση ικριωμάτων, ζευκτά ή αμείβοντες, διαδοκίδες, στρωτήρες, κορυφοδοκοί, σύνδεσμοι, συνδέσεις, ελκυστήρες-συσφίξεις  
Κατασκευή σιδηροσκελετού ψευδοροφής με προς/από-κομίσεις υλικών και μικροϋλικών, κοπές, συγκολλήσεις, σύνθεση, τοποθέτηση, συνδέσεις, στερέωση  
Κατασκευή κιγκλιδωμάτων εκ σιδηροσωλήνων με προς/από-κόμιση υλικών, κοπές, κατεργασία, κοχλιώσεις, μικροϋλικά, τοποθετήσεις, στερεώσεις  
Επιχρίσεις επιφανειών δια κονιαμάτων με προς/από-κόμιση υλικών, από-σύνθεση ικριώματος, παρασκευή κονιάματος, επεξεργασία επιφανείας, διαστρώσεις υλικού  
Επικάλυψη αρμών δια λαμαρίνας με προς/από-κόμιση υλικών, ανύψωση υλικών, κοπή, τοποθέτηση, διάτρηση, σύνδεση, στερέωση  
Πλακιδιοστρώσεις με προς/από-κόμιση υλικών, προσέγγιση, παρασκευή κονιάματος, κοπή, διάτρηση, διαβροχή, διάστρωση, τοποθέτηση, επιπέδωση, πλήρωση-αρμολόγηση

## 2.2 ΥΠΟΦΑΣΗ 1 2

Κατασκευή δικτύου αεραγωγών από γαλβανισμένη λαμαρίνα με προσκομίσεις υλικών, συναρμολογήσεις στο χώρο ευθύνης του εργοταξίου, εγκατάσταση, συνδέσεις, ειδικά εξαρτήματα, στερεώσεις  
Προετοιμασία επιφανειών δια χρωματισμό με προσκόμιση υλικών, παρασκευή υλικών, μερεμέτια, καθαρισμός, τρίψιμο, σπατουλάρισμα, αστάρωμα-μινιάρισμα-λάδωμα  
Τοποθέτηση χαλκοσωλήνων και εξαρτημάτων των ψυκτικών ή ηλεκτρικών δικτύων με προς/από-κομίσεις υλικών, εγκατάσταση, ειδικά τεμάχια, συνδέσεις, στερεώσεις, δοκιμές  
Τοποθέτηση χαλκοσωλήνων και εξαρτημάτων των ψυκτικών ή ηλεκτρικών δικτύων με προς/από-κομίσεις υλικών, εγκατάσταση, ειδικά τεμάχια, συνδέσεις, στερεώσεις, δοκιμές  
Τοποθέτηση εσωτερικών και εξωτερικών μονάδων συστήματος κλιματισμού VRV

## 3. ΑΚΡΙΒΗΣ ΔΙΕΥΘΥΝΣΗ ΕΡΓΟΥ

ΣΚΑΠΕΡΔΕΙΟ ΔΗΜΟΤΙΚΟ ΜΕΓΑΡΟ ΚΑΣΤΟΡΙΑ ΔΗΜΟΣ ΚΑΣΤΟΡΙΑΣ

## 4. ΚΥΡΙΟΣ ΤΟΥ ΕΡΓΟΥ

ΔΗΜΟΣ ΚΑΣΤΟΡΙΑΣ

## 5. ΥΠΟΧΡΕΟΣ ΓΙΑ ΤΗΝ ΕΚΠΟΝΗΣΗ ΤΟΥ Σ.Α.Υ.

ΑΝΚΟ Α.Ε.

## Φάσεις - Επικινδυνότητα - Χρονοδιάγραμμα

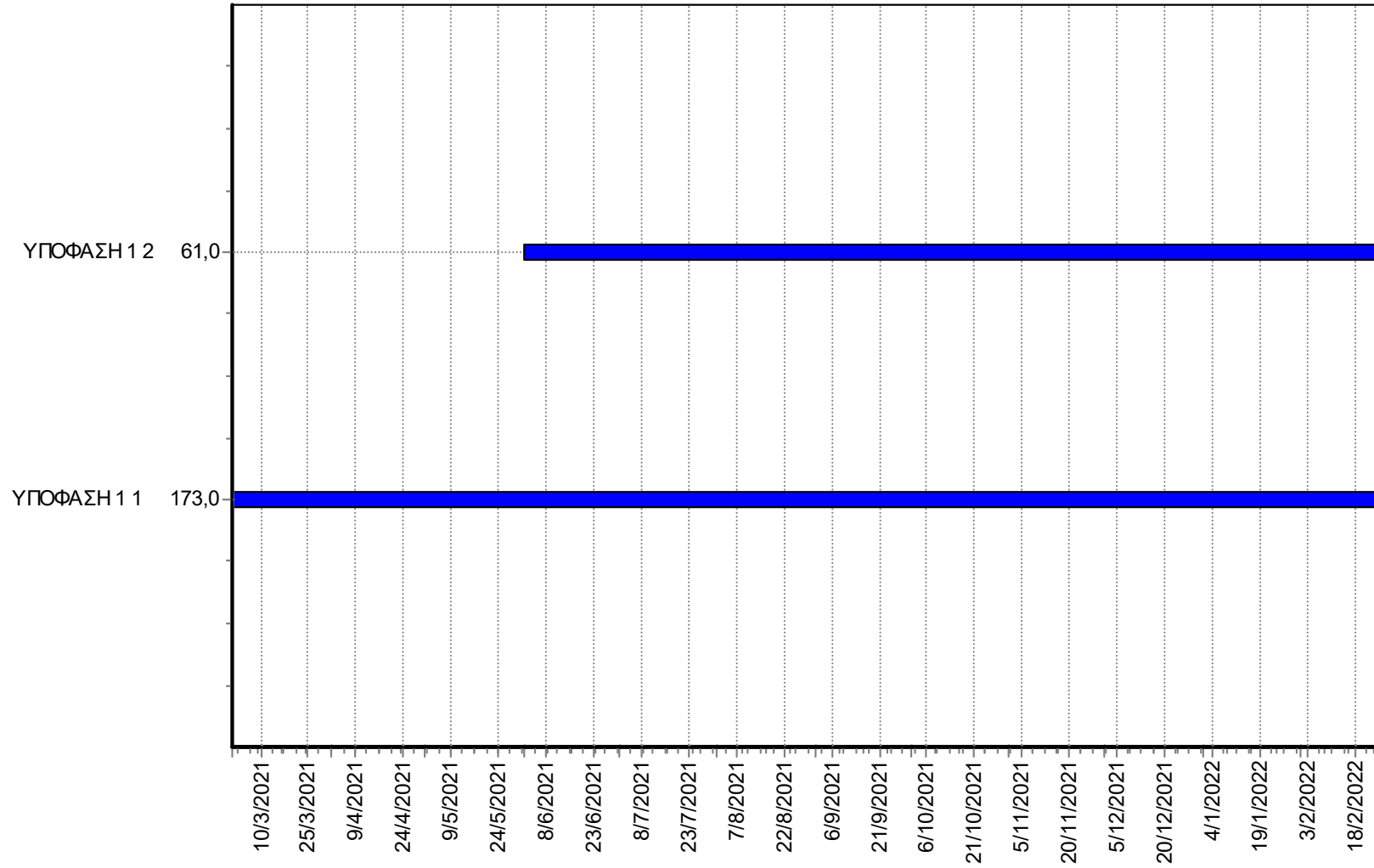

## Διάγραμμα Επικινδυνότητας

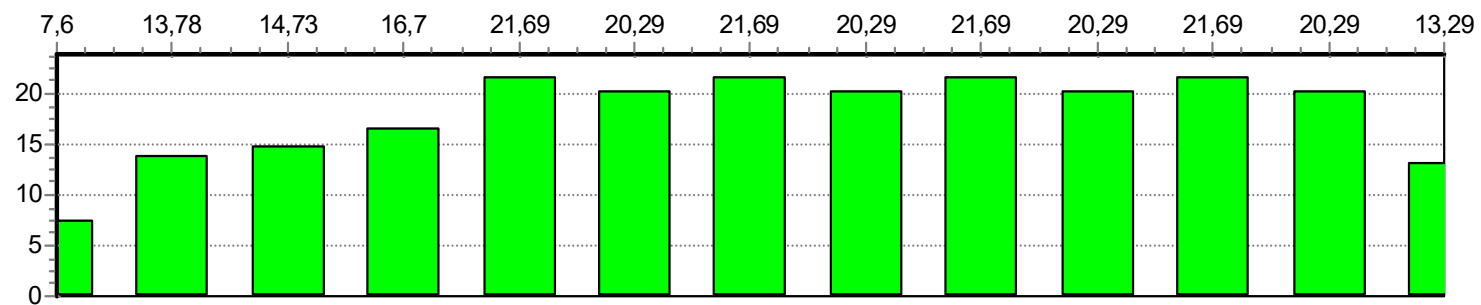

## **6. ΦΑΣΕΙΣ ΕΡΓΟΥ ΚΑΙ ΜΕΘΟΔΟΙ ΕΡΓΑΣΙΑΣ**

- 6.1 ΥΠΟΦΑΣΗ 1 1
- 6.2 ΥΠΟΦΑΣΗ 1 2



## ΤΜΗΜΑ Β

### ΚΙΝΔΥΝΟΙ ΠΟΥ ΕΝΔΕΧΕΤΑΙ ΝΑ ΕΜΦΑΝΙΣΤΟΥΝ ΚΑΤΑ ΤΗΝ ΕΚΤΕΛΕΣΗ ΤΟΥ ΕΡΓΟΥ.

#### ΟΔΗΓΙΕΣ ΣΥΝΤΑΞΗΣ

Συμπληρώνονται οι επισυναπτόμενοι πίνακες οριζόντια μεν από προκαταγεγραμμένες "πηγές κινδύνων", κατακόρυφα δε από μη προκαθορισμένες "φάσεις και υποφάσεις εργασίας". Έτσι κατά την σύνταξη του ΣΑΥ:

1) Έχουν αντιστοιχισθεί οι φάσεις - υποφάσεις του χρονοδιαγράμματος του έργου, όπως αυτές απαριθμούνται στο παραπάνω σημείο του ΣΑΥ, σε θέσεις του πινακιδίου που, για λόγους ευκολίας, είναι ενσωματωμένο σε όλους τους πίνακες (αν υπάρχει ανάγκη διάκρισης περισσότερων φάσεων / υποφάσεων γίνεται αντίστοιχη προσαρμογή του πινακιδίου).

2) Για κάθε επιμέρους φάση / υποφάση εκτέλεσης του έργου, έχουν επισημανθεί οι κίνδυνοι που, κατά την κρίση μας ενδέχεται να παρουσιαστούν. Η επισημάνση γίνεται με την αναγραφή των αριθμών 1,2, ή 3 στους κόμβους του πίνακα, όπου αντίστοιχα εντοπίζεται πιθανή πηγή κινδύνου. Η χρήση των αριθμών είναι υποκειμενική, αποδίδει δε την αντίληψη του συντάκτη για την ένταση των κινδύνων.

Ο αριθμός 3 χαρακτηρίζει περιπτώσεις όπου διαπιστώνεται ότι :

είτε (i) η πηγή κινδύνου είναι συνεχώς παρούσα κατά την εξεταζόμενη φάση / υπόφαση εργασίας (π.χ. κίνδυνος κατάρρευσης κατά την εκσκαφή θεμελίων δίπλα σε παλαιά οικοδομή),  
είτε (ii) οι ιδιαίτερες συνθήκες του έργου δημιουργούν αυξημένη πιθανότητα επικίνδυνων καταστάσεων (π.χ. κίνδυνος αστοχίας των πρηνών εκσκαφής, όταν το έδαφος είναι μικρής συνεκτικότητας ή υδροφορεί, κλπ.),  
είτε (iii) ο κίνδυνος είναι πολύ σοβαρός, έστω και αν η πιθανότητα να επισυμβεί είναι περιορισμένη (π.χ. κίνδυνος έκρηξης λόγω απρόσεκτης χρήσης ηλεκτρικού ρεύματος ή γυμνής φλόγας σε χώρο αποθήκευσης εκρηκτικών ή σε δεξαμενή καυσίμων).

Ο αριθμός 1 χαρακτηρίζει περιπτώσεις όπου :

είτε (i) η πηγή κινδύνου εμφανίζεται περιοδικά ή με χρονικά διαλείποντα τρόπο (π.χ. κίνδυνοι τραυματισμών από ανατροπές υλικών, σε οικοδομικό εργοτάξιο),  
είτε (ii) δεν συντρέχουν ειδικές αιτίες αύξησης των κινδύνων (π.χ. κίνδυνοι από την κίνηση οχημάτων σε ένα ευρύχωρο υπαίθριο εργοτάξιο),  
είτε (iii) ο κίνδυνος δεν είναι σοβαρός, έστω και αν η πιθανότητα να επισυμβεί είναι μεγάλη (π.χ. κίνδυνοι από την εκτέλεση υπαίθριων εργασιών σε συνθήκες καύσωνα).

Ο αριθμός 2 χαρακτηρίζει τις θεωρούμενες ως «ενδιάμεσες» 1 και 3 περιπτώσεις.

ΦΑΣΗ 1	Φ11	ΥΠΟΦΑΣΗ 1 1
ΦΑΣΗ 1	Φ12	ΥΠΟΦΑΣΗ 1 2

ΚΙΝΔΥΝΟΙ	ΠΗΓΕΣ ΚΙΝΔΥΝΩΝ	Φ	Φ
		1	1
		1	2
.01100 Φυσικά Πρηνή			
	.0110 1 Κατολίσθηση Απουσία/ανεπάρκεια υποστήριξης	2	
	.0110 2 Αποκολλήσεις Απουσία / Ανεπάρκεια προστασίας	2	
	.0110 3 Στατική επιφόρτιση Εγκαταστάσεις / Εξοπλισμός	1	
	.0110 4 Δυναμική επιφόρτιση Φυσική Απία	1	
	.0110 5 Δυναμική επιφόρτιση Ανατινάξεις		
	.0110 6 Δυναμική επιφόρτιση Κινητός Εξοπλισμός	1	

ΚΙΝΔΥΝΟΙ		ΠΗΓΕΣ ΚΙΝΔΥΝΩΝ	Φ 1 1	Φ 1 2
.01200 Τεχνητά Πρανή και Εκσκαφές				
	.0120 1	Κατάρρευση Απουσία / Ανεπάρκεια Υποστήριξης	2	
	.0120 2	Αποκολλήσεις Απουσία / Ανεπάρκεια προστασίας	2	
	.0120 3	Στατική επιφόρτιση Υπερύψωση	1	
	.0120 4	Στατική επιφόρτιση Εγκαταστάσεις / Εξοπλισμός	2	
	.0120 5	Δυναμική επιφόρτιση Φυσική Αιτία	1	
	.0120 6	Δυναμική επιφόρτιση Ανατινάξεις		
	.0120 7	Δυναμική επιφόρτιση Κινητός Εξοπλισμός	1	
.01300 Υπόγειες Εκσκαφές				
	.0130 1	Καταπτώσεις οροφής/παρειών Ανυποστήλιστα τμήματα		
	.0130 2	Καταπτώσεις οροφής/παρειών Ανεπαρκής υποστύλωση		
	.0130 3	Καταπτώσεις οροφής/παρειών καθυστερημένη υποστύλωση		
	.0130 4	Κατάρρευση Μετώπου προσβολής		
.01400 Κατολισθήσει ς				
	.0140 1	Ανυποστήρικτες παρακείμενες εκσκαφές	1	
	.0140 2	Προϋπάρχουσα υπόγεια κατασκευή	1	
	.0140 3	Διάνοιξη υπόγειου έργου		
	.0140 4	Ερπυσμός		
	.0140 5	Γεωλογικές / γεωχημικές μεταβολές		
	.0140 6	Μεταβολές υδροφόρου ορίζοντα		
	.0140 7	Υποσκαφή / απόπλυση		
	.0140 8	Στατική επιφόρτιση	2	
	.0140 9	Δυναμική καταπόνηση φυσική αιτία		
	.0141 0	Δυναμική καταπόνηση ανθρωπογενής αιτία		
.01500 Άλλη πηγή				
	.0150 1			
	.0150 2			

ΚΙΝΔΥΝΟΙ		ΠΗΓΕΣ ΚΙΝΔΥΝΩΝ	Φ 1 1	Φ 1 2
	.0150 3			
.02100 Κίνηση οχημάτων και μηχανημάτω ν				
	.0210 1	Συγκρούσεις οχήματος - οχήματος		1
	.0210 2	Συγκρούσεις οχήματος - προσώπων	1	1
	.0210 3	Συγκρούσεις οχήματος - σταθερού εμποδίου	1	1
	.0210 4	Συνθλίψεις μεταξύ οχήματος - οχήματος		3
	.0210 5	Συνθλίψεις μεταξύ οχήματος - σταθερού εμποδίου	1	2
	.0210 6	Ανεξέλεγκτη κίνηση Βλάβες συστημάτων	1	1
	.0210 7	Ανεξέλεγκτη κίνηση Ελλιπής ακινητοποίηση	1	1
	.0210 8	Μέσα σταθερής τροχιάς - Ανεπαρκής προστασία		
	.0210 9	Μέσα σταθερής τροχιάς - Εκτροχιασμός		
.02200 Ανατροπή οχημάτων και μηχανημάτω ν				
	.0220 1	Ασταθής έδραση	1	
	.0220 2	Υποχώρηση εδάφους / δαπέδου	1	
	.0220 3	Έκκεντρη φόρτωση	1	
	.0220 4	Εργασία σε πρανές	1	
	.0220 5	Υπερφόρτωση	1	
	.0220 6	Μεγάλες ταχύτητες		
.02300 Μηχανήματα με κινητά μέρη				
	.0230 1	Στενότητα χώρου	1	
	.0230 2	Βλάβη συστημάτων κίνησης	1	
	.0230 3	Ανεπαρκής κάλυψη κινούμενων τμημάτων -πτώσεις	2	
	.0230 4	Ανεπαρκής κάλυψη κινούμενων τμημάτων - παγιδεύσεις μελών	1	
	.0230 5	Τηλεχειριζόμενα μηχανήματα και τμήματα τους		
.02400 Εργαλεία χειρός				

ΚΙΝΔΥΝΟΙ		ΠΗΓΕΣ ΚΙΝΔΥΝΩΝ	Φ 1 1	Φ 1 2
	.0240 1	Ηλεκτροσυγκόλληση	2	1
	.0240 2	Αλυσοπρίονα		
	.0240 3	Πιστολέτο Α/Σ		
	.0240 4	Δίσκοι-τροχοί	2	
	.0240 5	Δονητές		
	.0240 6	Πιστολέτο βαφής		
	.0240 7	Τρυπάνια	1	1
	.0240 8	Χλοοκοπτική		
.02500 Άλλη πηγή				
	.0250 1			
	.0250 2			
	.0250 3			
.03100 Οικοδομές-κτ ίσματα				
	.0310 1	Κατεδαφίσεις		
	.0310 2	Κενά τοίχων	1	1
	.0310 3	Κλιμακοστάσια	1	
	.0310 4	Εργασία σε στέγες		
.03200 Δάπεδα εργασίας - προσπελάσει ς				
	.0320 1	Κενά δαπέδων	1	1
	.0320 2	Πέρατα δαπέδων	1	1
	.0320 3	Επικλινή Δάπεδα	2	
	.0320 4	Ολισθηρά δάπεδα	1	1
	.0320 5	Ανώμαλα δάπεδα	2	1
	.0320 6	Αστοχία υλικού δαπέδου	1	1
	.0320 7	Υπερυψωμένες δίοδοι και πεζογέφυρες	2	
	.0320 8	Κινητές σκάλες και ανεμόσκαλες	2	1
	.0320 9	Αναρτημένα δάπεδα Αστοχία ανάρτησης	2	1

ΚΙΝΔΥΝΟΙ		ΠΗΓΕΣ ΚΙΝΔΥΝΩΝ	Φ 1 1	Φ 1 2
	.0321 0	Κινητά δάπεδα Αστοχία μηχανισμού	2	2
	.0321 1	Κινητά δάπεδα Πρόσκρουση	1	1
.03300 ΙΚριώματα				
	.0330 1	Κενά ικριωμάτων	2	
	.0330 2	Ανατροπή Αστοχία συναρμολόγησης	2	
	.0330 3	Ανατροπή Αστοχία έδρασης	2	
	.0330 4	Κατάρρευση Αστοχία υλικού ικριώματος	2	
	.0330 5	Κατάρρευση Ανεμοπίεση	2	
.03400 Τάφροι-φρεά τια				
	.0340 1	Πτώσεις εντός αφύλακτου σκάμματος	3	
	.0340 2	Πτώσεις εντός αφύλακτου φυσικού ανοίγματος		
.03500 Άλλη πηγή				
	.0350 1			
	.0350 2			
	.0350 3			
.04100 Εκρηκτικά - Ανατινάξεις				
	.0410 1	Ανατινάξεις βράχων		
	.0410 2	Ανατινάξεις κατασκευών		
	.0410 3	Ατελής ανατίναξη υπονόμων		
	.0410 4	Αποθήκες εκρηκτικών		
	.0410 5	Χώροι αποθήκευσης πυρομαχικών		
	.0410 6	Διαφυγή - έκλυση εκρηκτικών αερίων & μιγμάτων		
.04200 Δοχεία και δίκτυα υπό πίεση				
	.0420 1	Φιάλες ασετυλίνης / οξυγόνου	2	
	.0420 2	Υγραέριο		
	.0420 3	Υγρό άζωτο		
	.0420 4	Αέριο πόλης	1	

ΚΙΝΔΥΝΟΙ		ΠΗΓΕΣ ΚΙΝΔΥΝΩΝ	Φ 1 1	Φ 1 2
	.0420 5	Πεπιεσμένος αέρας		
	.0420 6	Δίκτυα ύδρευσης	1	
	.0420 7	Ελαιοδοχεία / υδραυλικά συστήματα		
.04300 Αστοχία υλικών υπό ένταση				
	.0430 1	Βραχώδη υλικά σε θλίψη		
	.0430 2	Προεντάσεις οπλισμού / αγκυριών		
	.0430 3	Κατεδάφιση προεντεταμένων στοιχείων		
	.0430 4	Συρματόσχοινα	3	
	.0430 5	Εξολκεύσεις	2	
	.0430 6	Λαξεύσεις / τεμαχισμός λίθων		
.04400 Εκτοξευμένα υλικά				
	.0440 1	Εκτοξευμένο σκυρόδεμα		
	.0440 2	Αμμοβολές		
	.0440 3	Υδροβολές		
	.0440 4	Αεροβολές		
	.0440 5	Τροχίσσεις / λειάνσεις	2	1
	.0440 6	Ψεκασμός χρώματος		
.04500 Άλλη πηγή				
	.0450 1			
	.0450 2			
	.0450 3			
.05100 Κτίσματα-φέρων οργανισμός				
	.0510 1	Αστοχία Γήρανση	2	
	.0510 2	Αστοχία Στατική επιφόρτιση	1	
	.0510 3	Αστοχία Φυσική Δυναμική καταπόνηση	1	
	.0510 4	Αστοχία Ανθρωπογενής δυναμική καταπόνηση	1	
	.0510 5	Κατεδάφιση	1	

ΚΙΝΔΥΝΟΙ		ΠΗΓΕΣ ΚΙΝΔΥΝΩΝ	Φ 1 1	Φ 1 2
	.0510 6	Κατεδάφιση παρακειμένων	1	
.05200 Οικοδομικά στοιχεία				
	.0520 1	Γήρανση πληρωτικών στοιχείων	1	
	.0520 2	Διαστολή - συστολή υλικών	1	
	.0520 3	Αποξήλωση δομικών στοιχείων	1	1
	.0520 4	Αναρτημένα στοιχεία και εξαρτήματα	1	2
	.0520 5	Φυσική δυναμική καταπόνηση	1	1
	.0520 6	Ανθρωπογενής δυναμική καταπόνηση	1	
	.0520 7	Κατεδάφιση	1	
	.0520 8	Αρμολόγηση / απαρμολόγηση προκατασκ. στοιχείων	1	
.05300 Μεταφερόμεν α υλικά - Εκφορτώσεις				
	.0530 1	Μεταφορικό μηχάνημα Ακαταλληλότητα / ανεπάρκεια	1	1
	.0530 2	Μεταφορικό μηχάνημα Βλάβη	1	1
	.0530 3	Μεταφορικό μηχάνημα Υπερφόρτωση	1	1
	.0530 4	Απόκλιση μηχανήματος Ανεπαρκής έδραση	1	
	.0530 5	Ατελής / έκκεντρη φόρτωση	1	1
	.0530 6	Αστοχία συσκευασίας φορτίου	1	1
	.0530 7	Πρόσκρουση φορτίου	1	1
	.0530 8	Διακίνηση αντικειμένων μεγάλου μήκους	2	1
	.0530 9	Χειρωνακτική μεταφορά βαρέων φορτίων	2	1
	.0531 0	Απολυση χύδην υλικών Υπερφόρτωση	1	
	.0531 1	Έργασία κάτω από σιλό	1	
	.0531 2	Πτώση υλικού / κακός χειρισμός	1	1
.05400 Στοιβασμένα υλικά				
	.0540 1	Υπερστοίβαση	1	1
	.0540 2	Ανεπάρκεια πλευρικού περιορισμού σωρού	1	1
	.0540 3	Ανορθολογική απόληψη	1	1

ΚΙΝΔΥΝΟΙ		ΠΗΓΕΣ ΚΙΝΔΥΝΩΝ	Φ 1 1	Φ 1 2
.05500 Άλλη πηγή				
	.0550 1			
	.0550 2			
	.0550 3			
.06100 Εύφλεκτα υλικά				
	.0610 1	Έκλυση / διαφυγή εύφλεκτων αερίων	1	
	.0610 2	Δεξαμενές / αντλίες καυσίμων		1
	.0610 3	Μονωτικά, διαλύτες, PVC κλπ. εύφλεκτα	2	1
	.0610 4	Ασφαλτοστρώσεις / χρήση πίσσας	1	
	.0610 5	Αυτανάφλεξη - εδαφικά υλικά		
	.0610 6	Αυτανάφλεξη - απορρίματα	1	
	.0610 7	Επέκταση εξωγενούς εστίας Ανεπαρκής προστασία	1	
.06200 Σπινθήρες και βραχυκυκλώματα				
	.0620 1	Εναέριοι αγωγοί υπό τάση	2	
	.0620 2	Υπόγειοι αγωγοί υπό τάση		
	.0620 3	Εντοιχισμένοι αγωγοί υπό τάση	1	1
	.0620 4	Εργαλεία που παράγουν εξωτερικό σπινθήρα	2	
.06300 Υψηλές θερμοκρασίες				
	.0630 1	Χρήση φλόγας - οξυγονοκολλήσεις	2	
	.0630 2	Χρήση φλόγας - κασσιτεροκολλήσεις		
	.0630 3	Χρήση φλόγας - χυτεύσεις		
	.0630 4	Ηλεκτροσυγκολλήσεις		1
	.0630 5	Πυρακτώσεις υλικών	2	
	.0630 6	Χρήση φλογίστρου	1	
.06400 Άλλη πηγή				
	.0640 1			



ΚΙΝΔΥΝΟΙ		ΠΗΓΕΣ ΚΙΝΔΥΝΩΝ	Φ 1 1	Φ 1 2
	.0640 2			
	.0640 3			
.07100 Δίκτυα εγκαταστάσει ς	-			
	.0710 1	Προϋπάρχοντα εναέρια δίκτυα	1	
	.0710 2	Προϋπάρχοντα υπόγεια δίκτυα		
	.0710 3	Προϋπάρχοντα εντοιχισμένα δίκτυα	2	1
	.0710 4	Προϋπάρχοντα επιτοίχια δίκτυα	2	1
	.0710 5	Δίκτυο ηλεκτροδότησης έργου	1	2
	.0710 6	Ανεπαρκής αντικεραυνική προστασία	1	
.07200 Εργαλεία μηχανήματα	-			
	.0720 1	Ηλεκτροκίνητα μηχανήματα	2	
	.0720 2	Ηλεκτροκίνητα εργαλεία	2	1
.07300 Άλλη πηγή				
	.0730 1			
	.0730 2			
	.0730 3			
.08100 Νερό				
	.0810 1	Υποβρύχιες εργασίες		
	.0810 2	Εργασίες εν πλώ - πτώση		
	.0810 3	Βύθιση / ανατροπή πλωτού μέσου		
	.0810 4	Παρόχθιες / παράλιες εργασίες Πτώση		
	.0810 5	Παρόχθιες / παράλιες εργασίες Ανατροπή μηχανήματος		
	.0810 6	Υπαίθριες λεκάνες / Δεξαμενές Πτώση		
	.0810 7	Υπαίθριες λεκάνες / Δεξαμενές Ανατροπή μηχανήματος		
	.0810 8	Πλημμύρα / Κατάκλυση έργου		
.08200 Ασφυκτικό περιβάλλον				
	.0820 1	Βάλτοι, ιλύες, κινούμενες άμμοι		

ΚΙΝΔΥΝΟΙ		ΠΗΓΕΣ ΚΙΝΔΥΝΩΝ	Φ 1 1	Φ 1 2
	.0820 2	Υπόνομοι, βόθροι, βιολογικοί καθαρισμοί		
	.0820 3	Βύθιση σε σκυρόδεμα, ασβέστη, κλπ.		
	.0820 4	Εργασία σε κλειστό χώρο - ανεπάρκεια οξυγόνου	1	1
.08300 Άλλη πηγή				
	.0830 1			
	.0830 2			
	.0830 3			
.09100 Υψηλές Θερμοκρασίες				
	.0910 1	Συγκολλήσεις / συντήξεις	2	1
	.0910 2	Υπέρθερμα ρευστά		
	.0910 3	Πυρακτωμένα στερεά	1	
	.0910 4	Τήγματα μετάλλων		
	.0910 5	Ασφαλτος / πίσσα	1	
	.0910 6	Καυστήρες		
	.0910 7	Υπερθερμαινόμενα τμήματα μηχανών	1	
.09200 Καυστικά υλικά				
	.0920 1	Ασβέστης	2	
	.0920 2	Οξέα		
	.0920 3	Αλκαλικά	2	
.09300 Άλλη πηγή				
	.0930 1			
	.0930 2			
	.0930 3			
.10100 Φυσικοί παράγοντες				
	.0101 01	Ακτινοβολίες	1	1
	.0101 02	Θόρυβος / δονήσεις	1	1
	.0101 03	Σκόνη	2	2

ΚΙΝΔΥΝΟΙ		ΠΗΓΕΣ ΚΙΝΔΥΝΩΝ	Φ 1 1	Φ 1 2
	.0101 04	Υπαίθρια εργασία Παγετός	2	
	.0101 05	Υπαίθρια εργασία Καύσωνας	2	
	.0101 06	Χαμηλή θερμοκρασία χώρου εργασίας	1	1
	.0101 07	Υψηλή θερμοκρασία χώρου εργασίας	1	1
	.0101 08	Υγρασία χώρου εργασίας	1	
	.0101 09	Υπερπίεση / υποπίεση		
	.0101 10			
.10200 Χημικοί παράγοντες				
	.0102 01	Δηλητηριώδη αέρια	1	
	.0102 02	Χρήση τοξικών υλικών		
	.0102 03	Αμίαντος	1	
	.0102 04	Ατμοί τηγμάτων		
	.0102 05	Αναθυμιάσεις υγρών / βερνίκια, κόλλες, μονωτικά, διαλύτες	2	1
	.0102 06	Καπναέρια ανατινάξεων		
	.0102 07	Καυσαέρια μηχανών εσωτερικής καύσης		1
	.0102 08	Συγκολλήσεις	2	1
	.0102 09	Καρκινογόνοι παράγοντες	1	
	.0102 10			
.10300 Βιολογικοί παράγοντες				
	.0103 01	Μολυσμένα εδάφη		
	.0103 02	Μολυσμένα κτίρια	1	
	.0103 03	Εργασία σε υπονόμους, βόθρους, βιολογικούς καθαρισμούς		
	.0103 04	Χώροι υγιεινής	1	1
	.0103 05	Δαγκώματα, τσιμπήματα ζώων	1	
	.0103 06			
.10400 Άλλη πηγή				

## ΤΜΗΜΑ Γ

### ΜΕΤΡΑ ΓΙΑ ΤΗΝ ΠΡΟΛΗΨΗ ΚΑΙ ΑΠΟΤΡΟΠΗ ΤΩΝ ΚΙΝΔΥΝΩΝ ΚΑΙ ΓΕΝΙΚΑ ΓΙΑ ΤΗΝ ΑΣΦΑΛΕΙΑ ΚΑΙ ΤΗΝ ΥΓΕΙΑ ΤΩΝ ΕΡΓΑΖΟΜΕΝΩΝ

#### Οδηγίες Σύνταξης

Για κάθε "πηγή κινδύνων" που έχει επισημανθεί στους πίνακες του Τμήματος Β (στήλη 1), καταγράφονται οι φάσεις / υποφάσεις όπου υπάρχει πιθανότητα εμφάνισης (στήλη 2), αναγράφονται οι σχετικές διατάξεις της κείμενης νομοθεσίας που προβλέπουν την λήψη μέτρων προστασίας (στήλη 3), και συμπληρώνονται τα κατά την κρίση του συντάκτη αναγκαία πρόσθετα ή ειδικά μέτρα προστασίας που επιβάλλονται από τις ιδιαίτερες συνθήκες ή απαιτήσεις του έργου (στήλη 4).

(\* ) Αναφέρονται οι διατάξεις της νομοθεσίας που περιέχουν τα απαιτούμενα κάθε φορά μέτρα (π.χ. άρθρο 38 παρ. 3 του π.δ. 1073/81)

(\*\* ) Περιγράφονται μέτρα που κατά την κρίση του συντάκτη απαιτούνται για την προστασία των εργαζομένων, αλλά δεν προβλέπονται από την νομοθεσία ή η πρόβλεψη δεν είναι επαρκής για την συγκεκριμένη περίπτωση. Επίσης εδώ πρέπει να περιγραφούν και τα ειδικά μέτρα που πρέπει να ληφθούν για τις εργασίες που ενέχουν ειδικούς κινδύνους (βλ. άρθρο 3, παρ. 5 του Π.Δ. 305/96)

ΠΗΓΕΣ ΚΙΝΔΥΝΩΝ	ΦΑΣΕΙΣ ΕΡΓΑΣΙΩΝ	ΠΡΟΒΛΕΠΟΜΕΝΑ ΑΠΟ ΤΗ ΝΟΜΟΘΕΣΙΑ (*)	ΣΥΜΠΛΗΡΩΜΑΤΙΚΑ Ή ΕΙΔΙΚΑ ΜΕΤΡΑ ΓΙΑ ΕΡΓΑΣΙΕΣ ΠΟΥ ΕΝΕΧΟΥΝ ΕΙΔΙΚΟΥΣ ΚΙΝΔΥΝΟΥΣ (**)
.01101	Φ11	ΠΔ 1073/81:@ 2	K-001,K-002
.01102	Φ11	ΠΔ 1073/81:@ 2	K-003,K-004
.01103	Φ11	ΠΔ 1073/81:@ 2,7	K-005
.01104	Φ11	ΠΔ 1073/81:@ 10,2	K-004,K-006
.01106	Φ11	ΠΔ 1073/81:@ 2	K-008
.01201	Φ11	ΠΔ 1073/81:@ 10,13,2,9 & ΠΔ 225/89:@ 15,9 & ΥΑ 3046/89:@ 5	K-001,K-002
.01202	Φ11	ΠΔ 1073/81:@ 10,13,2,9 & ΠΔ 225/89:@ 11,15,9 & ΥΑ 3046/89:@ 5	K-003,K-004
.01203	Φ11	ΠΔ 1073/81:@ 10,13,2,9 & ΥΑ 3046/89:@ 5	K-005
.01204	Φ11	ΠΔ 1073/81:@ 10,2,46,5,54 & ΥΑ 3046/89:@ 5	K-005
.01205	Φ11	ΠΔ 1073/81:@ 10,2 & ΥΑ 3046/89:@ 5	K-004,K-006
.01207	Φ11	ΠΔ 1073/81:@ 10,2,7 & ΠΔ 305/96:@ 10 & ΥΑ 3046/89:@ 5	K-008
.01401	Φ11	ΠΔ 1073/81:@ 10,2,3 & ΥΑ 3046/89:@ 23,5	K-001,K-011,K-013
.01402	Φ11	ΠΔ 1073/81:@ 2,3 & ΥΑ 22/5/93:@ 2,6	K-011,K-012,K-013
.01408	Φ11	ΠΔ 1073/81:@ 9	K-005
.02101	Φ12	N 1430/84:@ 11,12,13,14,15 & N 2696/1999:@ 10,4,44,47,79,8,9,97 & ΠΔ 105/95:@ 9 & ΠΔ 1073/81:@ 46,47,48,50,85 & ΠΔ 113/2012:@ 4,5 & ΠΔ 225/89:@ 11,12,14,4,8 & ΥΑ 22/5/93:@ 3,6 & ΥΑ 50292/3549/08/09:@ 1,2,3,4 & ΥΑ ΒΜΠ/30058/83:@ 3,4,5,6 & ΥΑ ΒΜΠ/30428/80:@ 3,4,5,6	K-015,K-016,K-031
.02102	Φ11,Φ12	N 1430/84:@ 11,12,13,14,15 & N 2696/1999:@ 10,4,44,47,79,8,9,97 & ΠΔ 105/95:@ 9 & ΠΔ 1073/81:@ 46,47,48,50,85 & ΠΔ 113/2012:@ 4,5 & ΠΔ 225/89:@ 11,12,14,4,8 & ΠΔ 396/94:@ 10,6,7,8 & ΥΑ 22/5/93:@ 3,6 & ΥΑ 50292/3549/08/09:@ 1,2,3,4 & ΥΑ ΒΜΠ/30058/83:@ 3,4,5,6 & ΥΑ ΒΜΠ/30428/80:@ 3,4,5,6	K-015,K-016,K-031
.02103	Φ11,Φ12	N 1430/84:@ 11,12,13,14,15 & N 2696/1999:@ 10,31,4,44,48,7,79,9,97 & ΠΔ 105/95:@ 9 & ΠΔ 1073/81:@ 46,47,48,50,85 & ΠΔ 113/2012:@ 4,5 & ΠΔ 225/89:@ 11,12,14,4,8 & ΥΑ 22/5/93:@ 3,6 & ΥΑ 50292/3549/08/09:@ 1,2,3,4 & ΥΑ ΒΜΠ/30058/83:@ 3,4,5,6 & ΥΑ ΒΜΠ/30428/80:@ 3,4,5,6	K-017
.02104	Φ12	N 1430/84:@ 11,12,13,14,15 & N 2696/1999:@ 10,4,44,47,79,8,9,97 & ΠΔ 105/95:@ 9 & ΠΔ 1073/81:@ 46,47,48,50,85 & ΠΔ 113/2012:@	K-018,K-020,K-024

ΠΗΓΕΣ ΚΙΝΔΥΝΩΝ	ΦΑΣΕΙΣ ΕΡΓΑΣΙΩΝ	ΠΡΟΒΛΕΠΟΜΕΝΑ ΑΠΟ ΤΗ ΝΟΜΟΘΕΣΙΑ (*)	ΣΥΜΠΛΗΡΩΜΑΤΙΚΑ Ή ΕΙΔΙΚΑ ΜΕΤΡΑ ΓΙΑ ΕΡΓΑΣΙΕΣ ΠΟΥ ΕΝΕΧΟΥΝ ΕΙΔΙΚΟΥΣ ΚΙΝΔΥΝΟΥΣ (**)
		4,5 & ΠΔ 225/89:@ 11,12,14,24,25,4,8 & ΠΔ 396/94:@ 10,6,7,8 & ΥΑ 22/5/93:@ 3,6 & ΥΑ 50292/3549/08/09:@ 1,2,3,4 & ΥΑ ΒΜΠ/30058/83:@ 3,4,5,6 & ΥΑ ΒΜΠ/30428/80:@ 3,4,5,6	
.02105	Φ11,Φ12	N 1430/84:@ 11,12,13,14,15 & N 2696/1999:@ 10,31,4,44,48,7,79,9,97 & ΠΔ 105/95:@ 9 & ΠΔ 1073/81:@ 45,46,47,48,50,85 & ΠΔ 113/2012:@ 4,5 & ΠΔ 225/89:@ 11,12,14,24,25,4,8 & ΠΔ 396/94:@ 10,6,7,8 & ΥΑ 22/5/93:@ 3,6 & ΥΑ 50292/3549/08/09:@ 1,2,3,4 & ΥΑ ΒΜΠ/30058/83:@ 3,4,5,6 & ΥΑ ΒΜΠ/30428/80:@ 3,4,5,6	K-018,K-020,K-024
.02106	Φ11,Φ12	N 1430/84:@ 11,12,13,14,15 & N 2696/1999:@ 44,47,48,79,97 & ΠΔ 105/95:@ 9 & ΠΔ 1073/81:@ 45,46,47,48,50,85 & ΠΔ 113/2012:@ 4,5 & ΠΔ 225/89:@ 11,12,14,4,8 & ΥΑ 22/5/93:@ 3,6 & ΥΑ 50292/3549/08/09:@ 1,2,3,4 & ΥΑ ΒΜΠ/30058/83:@ 3,4,5,6 & ΥΑ ΒΜΠ/30428/80:@ 3,4,5,6	K-021
.02107	Φ11,Φ12	N 1430/84:@ 11,12,13,14,15 & N 2696/1999:@ 10,4,44,47,62,79,8,9,97 & ΠΔ 105/95:@ 9 & ΠΔ 1073/81:@ 45,46,47,48,50,85 & ΠΔ 113/2012:@ 4,5 & ΠΔ 225/89:@ 11,12,14,4,8 & ΥΑ 22/5/93:@ 3,6 & ΥΑ 50292/3549/08/09:@ 1,2,3,4 & ΥΑ ΒΜΠ/30058/83:@ 3,4,5,6 & ΥΑ ΒΜΠ/30428/80:@ 3,4,5,6	K-019
.02201	Φ11	N 2696/1999:@ 79,97 & ΠΔ 1073/81:@ 8 & ΠΔ 113/2012:@ 4,5	K-025
.02202	Φ11	N 2696/1999:@ 79,97 & ΠΔ 1073/81:@ 72 & ΠΔ 113/2012:@ 4,5 & ΠΔ 225/89:@ 14 & ΠΔ 305/96:@ Π8	K-025
.02203	Φ11	N 2696/1999:@ 32,79,97 & ΠΔ 113/2012:@ 4,5 & ΠΔ 225/89:@ 14 & ΠΔ 305/96:@ Π8	K-026,K-027,K-028
.02204	Φ11	N 2696/1999:@ 79,97 & ΠΔ 1073/81:@ 14,7 & ΠΔ 113/2012:@ 4,5	K-005,K-025
.02205	Φ11	N 2696/1999:@ 32,79,97 & ΠΔ 1073/81:@ 7 & ΠΔ 113/2012:@ 4,5 & ΠΔ 225/89:@ 14 & ΥΑ 22/5/93:@ 5,6	K-028,K-029
.02301	Φ11	ΠΔ 1073/81:@ 46 & ΠΔ 225/89:@ 10,4 & ΥΑ 22/5/93:@ 6	K-024
.02302	Φ11	ΠΔ 1073/81:@ 47 & ΥΑ 22/5/93:@ 6	K-021
.02303	Φ11	ΠΔ 105/95:@ 9 & ΠΔ 225/89:@ 11	K-021
.02304	Φ11	ΠΔ 105/95:@ 9 & ΠΔ 225/89:@ 11	K-021,K-024
.02401	Φ11,Φ12	ΠΔ 105/95:@ 9 & ΠΔ 1073/81:@ 46 & ΠΔ 225/89:@ 24,25,3 & ΠΔ 307/86:@ 3 & ΠΔ 395/94:@ 6,7,9 & ΠΔ 396/94:@ 10,6,7,8 & ΠΔ 95/78:@ 10,9 & ΥΑ 22/5/93:@ 2 & ΥΑ 470/85:@ 16	K-031,K-033,K-034
.02404	Φ11	N 1430/84:@ 16 & ΠΔ 105/95:@ 9 & ΠΔ 1073/81:@ 102,103,104,105 & ΠΔ 225/89:@ 24,25,3 & ΠΔ 307/86:@ 3 & ΠΔ 395/94:@ 6,7,9 & ΠΔ 396/94:@ 10,6,7,8 & ΠΔ 57/10:@ ΠΙ,ΠΙΙΙ,ΠV & ΥΑ 22/5/93:@ 2 & ΥΑ 470/85:@ 16	K-031,K-033,K-034
.02407	Φ11,Φ12	N 1430/84:@ 16 & ΠΔ 105/95:@ 9 & ΠΔ 1073/81:@ 102,103,104,105 & ΠΔ 225/89:@ 24,25,3 & ΠΔ 307/86:@ 3 & ΠΔ 395/94:@ 6,7,9 & ΠΔ 396/94:@ 10,6,7,8 & ΠΔ 57/10:@ ΠΙ,ΠΙΙΙ,ΠV & ΥΑ 22/5/93:@ 2 & ΥΑ 470/85:@ 16	K-033,K-034
.03102	Φ11,Φ12	ΠΔ 105/95:@ 9 & ΠΔ 1073/81:@ 41 & ΠΔ 396/94:@ 10,6,7,8	K-036
.03103	Φ11	ΠΔ 105/95:@ 9 & ΠΔ 1073/81:@ 43,44 & ΠΔ 225/89:@ 15,9 & ΠΔ 396/94:@ 10,6,7,8 & ΠΔ 778/80:@ 20,21	K-037
.03201	Φ11,Φ12	ΠΔ 105/95:@ 9 & ΠΔ 1073/81:@ 38,40 & ΠΔ 225/89:@ 19,9 & ΠΔ 305/96:@ Π8 & ΠΔ 396/94:@ 10,6,7,8 & ΠΔ 778/80:@ 9 & ΥΑ 22/5/93:@ 5 & ΥΑ 3046/89:@ 5	K-035
.03202	Φ11,Φ12	ΠΔ 105/95:@ 9 & ΠΔ 1073/81:@ 38,40 & ΠΔ 225/89:@ 19,9 & ΠΔ 305/96:@ Π8 & ΠΔ 396/94:@ 10,6,7,8 & ΠΔ 778/80:@ 9 & ΥΑ 22/5/93:@ 5 & ΥΑ 3046/89:@ 5	K-035
.03203	Φ11	ΠΔ 105/95:@ 9 & ΠΔ 1073/81:@ 38,40 & ΠΔ 225/89:@ 5 & ΠΔ 305/96:@ Π8 & ΠΔ 396/94:@ 10,6,7,8 & ΠΔ 778/80:@ 16 & ΥΑ 22/5/93:@ 5 & ΥΑ 3046/89:@ 5	K-038

ΠΗΓΕΣ ΚΙΝΔΥΝΩΝ	ΦΑΣΕΙΣ ΕΡΓΑΣΙΩΝ	ΠΡΟΒΛΕΠΟΜΕΝΑ ΑΠΟ ΤΗ ΝΟΜΟΘΕΣΙΑ (*)	ΣΥΜΠΛΗΡΩΜΑΤΙΚΑ Ή ΕΙΔΙΚΑ ΜΕΤΡΑ ΓΙΑ ΕΡΓΑΣΙΕΣ ΠΟΥ ΕΝΕΧΟΥΝ ΕΙΔΙΚΟΥΣ ΚΙΝΔΥΝΟΥΣ (**)
.03204	Φ11,Φ12	ΠΔ 105/95:@ 9 & ΠΔ 1073/81:@ 106,37 & ΠΔ 225/89:@ 12 & ΠΔ 305/96:@ Π6 & ΥΑ 22/5/93:@ 5 & ΥΑ 3046/89:@ 5	K-039
.03205	Φ11,Φ12	ΠΔ 105/95:@ 9 & ΠΔ 1073/81:@ 106,37 & ΠΔ 225/89:@ 19 & ΠΔ 305/96:@ Π8 & ΥΑ 22/5/93:@ 5 & ΥΑ 3046/89:@ 5	K-040,K-041,K-042
.03206	Φ11,Φ12	ΠΔ 105/95:@ 9 & ΠΔ 305/96:@ Π1 & ΠΔ 778/80:@ 9 & ΥΑ 22/5/93:@ 5 & ΥΑ 3046/89:@ 5	K-042,K-043
.03207	Φ11	ΠΔ 105/95:@ 9 & ΠΔ 1073/81:@ 106,37 & ΠΔ 305/96:@ Π6 & ΥΑ 22/5/93:@ 5 & ΥΑ 3046/89:@ 5	K-035,K-044
.03208	Φ11,Φ12	N 1430/84:@ 10,7,8,9 & ΠΔ 105/95:@ 9 & ΠΔ 1073/81:@ 43,44 & ΠΔ 1778:@ 1 & ΠΔ 221233:@ 1,10,2,3,4,6,7,8,9 & ΠΔ 225/89:@ 15,5 & ΠΔ 305/96:@ Π6 & ΥΑ 22/5/93:@ 5 & ΥΑ 3046/89:@ 5	K-045
.03209	Φ11,Φ12	N 1430/84:@ 10,7,8,9 & ΠΔ 105/95:@ 9 & ΠΔ 305/96:@ Π1 & ΠΔ 778/80:@ 15 & ΥΑ 3046/89:@ 5	K-043,K-045
.03210	Φ11,Φ12	N 1430/84:@ 10,7,8,9 & ΠΔ 105/95:@ 9 & ΠΔ 778/80:@ 12 & ΥΑ 16440/Φ104/445/93:@ 5 & ΥΑ 3046/89:@ 5	K-021,K-045
.03211	Φ11,Φ12	N 1430/84:@ 10,7,8,9 & ΠΔ 105/95:@ 9 & ΠΔ 778/80:@ 12,14 & ΥΑ 16440/Φ104/445/93:@ 5 & ΥΑ 3046/89:@ 5	K-017,K-020
.03301	Φ11	N 1430/84:@ 10,7,8,9 & ΠΔ 105/95:@ 9 & ΠΔ 1073/81:@ 34 & ΠΔ 225/89:@ 15 & ΠΔ 778/80:@ 13 & ΥΑ 16440/Φ104/445/93:@ 5 & ΥΑ 22/5/93:@ 5 & ΥΑ 3046/89:@ 5	K-045
.03302	Φ11	N 1430/84:@ 10,7,8,9 & ΠΔ 1073/81:@ 34 & ΠΔ 225/89:@ 15 & ΠΔ 778/80:@ 13,5,6,7,8 & ΥΑ 16440/Φ104/445/93:@ 5 & ΥΑ 22/5/93:@ 5 & ΥΑ 3046/89:@ 5	K-042,K-046
.03303	Φ11	N 1430/84:@ 10,7,8,9 & ΠΔ 1073/81:@ 34 & ΠΔ 225/89:@ 15 & ΠΔ 305/96:@ Π6 & ΠΔ 778/80:@ 5 & ΥΑ 16440/Φ104/445/93:@ 5 & ΥΑ 22/5/93:@ 5 & ΥΑ 3046/89:@ 5	K-042,K-043
.03304	Φ11	N 1430/84:@ 10,7,8,9 & ΠΔ 225/89:@ 15 & ΠΔ 305/96:@ Π1 & ΠΔ 778/80:@ 13,5,6,7,8 & ΥΑ 16440/Φ104/445/93:@ 5 & ΥΑ 22/5/93:@ 5 & ΥΑ 3046/89:@ 5	K-043
.03305	Φ11	N 1430/84:@ 10,7,8,9 & ΠΔ 225/89:@ 15 & ΠΔ 778/80:@ 3 & ΥΑ 16440/Φ104/445/93:@ 5 & ΥΑ 22/5/93:@ 5 & ΥΑ 3046/89:@ 5	K-043,K-047
.03401	Φ11	ΠΔ 105/95:@ 9 & ΠΔ 1073/81:@ 40,41 & ΠΔ 225/89:@ 11,15 & ΠΔ 396/94:@ 10,6,7,8 & ΥΑ 22/5/93:@ 3	K-035
.04201	Φ11	ΠΔ 105/95:@ 9 & ΠΔ 225/89:@ 11 & ΠΔ 305/96:@ Π2 & ΠΔ 307/86:@ 3 & ΠΔ 395/94:@ 6,7,9 & ΠΔ 396/94:@ 10,6,7,8 & ΠΔ 95/78:@ 10,3,5,9 & ΥΑ 12436/706/11:@ 3 & ΥΑ 22/5/93:@ 3 & ΥΑ 378/94/94:@ 23 & ΥΑ Β17081/2964:@ ΠΙΙ	K-031,K-034,K-045,K-046,K-049,K-058,K-059,K-060,K-061
.04204	Φ11	ΠΔ 105/95:@ 9 & ΠΔ 1073/81:@ 2,92 & ΠΔ 225/89:@ 11 & ΠΔ 305/96:@ Π2 & ΠΔ 307/86:@ 3 & ΥΑ 22/5/93:@ 3 & ΥΑ Β17081/2964:@ ΠΙΙ	K-012,K-046,K-049,K-064,K-065
.04206	Φ11	ΠΔ 105/95:@ 9 & ΠΔ 1073/81:@ 2,92,94,95,96 & ΠΔ 225/89:@ 11 & ΠΔ 305/96:@ Π2 & ΥΑ 22/5/93:@ 3	K-012,K-064,K-065
.04304	Φ11	ΕΛΟΤ 891/88:@ 1,2,3,4,5,ΠΑ,ΠΒ,ΠΓ,ΠΔ & ΠΔ 1073/81:@ 60,61,62,63	K-046,K-066,K-070
.04305	Φ11	N 1430/84:@ 16 & ΠΔ 105/95:@ 9 & ΠΔ 1073/81:@ 103,104,105,106 & ΠΔ 225/89:@ 24,24,3 & ΥΑ 22/5/93:@ 2	K-046
.04405	Φ11,Φ12	N 1430/84:@ 16 & ΠΔ 105/95:@ 9 & ΠΔ 1073/81:@ 103,104,105,106 & ΠΔ 225/89:@ 24,25,3 & ΠΔ 307/86:@ 3 & ΠΔ 395/94:@ 6,7,9 & ΠΔ 396/94:@ 10,6,7,8 & ΥΑ 22/5/93:@ 2 & ΥΑ 470/85:@ 16	K-031,K-034,K-072
.05101	Φ11	ΠΔ 1073/81:@ 18,24,33	K-073
.05102	Φ11	ΠΔ 1073/81:@ 24 & ΥΑ 22/5/93:@ 10	K-042,K-074

ΠΗΓΕΣ ΚΙΝΔΥΝΩΝ	ΦΑΣΕΙΣ ΕΡΓΑΣΙΩΝ	ΠΡΟΒΛΕΠΟΜΕΝΑ ΑΠΟ ΤΗ ΝΟΜΟΘΕΣΙΑ (*)	ΣΥΜΠΛΗΡΩΜΑΤΙΚΑ Ή ΕΙΔΙΚΑ ΜΕΤΡΑ ΓΙΑ ΕΡΓΑΣΙΕΣ ΠΟΥ ΕΝΕΧΟΥΝ ΕΙΔΙΚΟΥΣ ΚΙΝΔΥΝΟΥΣ (**)
.05103	Φ11	ΠΔ 105/95:@ 9 & ΠΔ 1073/81:@ 24	K-004,K-073
.05104	Φ11	ΠΔ 105/95:@ 9	K-042,K-075
.05105	Φ11	ΠΔ 105/95:@ 9 & ΠΔ 1073/81:@ 17,27,28,33,89,90,91 & ΥΑ 22/5/93:@ 2,5,6 & ΥΑ 3046/89:@ 10	K-034,K-042,K-076,K-077
.05106	Φ11	ΠΔ 105/95:@ 9 & ΠΔ 1073/81:@ 20,24 & ΥΑ 22/5/93:@ 2,5 & ΥΑ 3046/89:@ 10	K-033,K-034
.05201	Φ11		K-034
.05202	Φ11	ΠΔ 1073/81:@ 110,96	K-078
.05203	Φ11,Φ12		K-046,K-079
.05204	Φ11,Φ12	ΥΑ 3046/89:@ 5	K-080
.05205	Φ11,Φ12	ΥΑ 3046/89:@ 5	K-004,K-073
.05206	Φ11	ΠΔ 105/95:@ 9 & ΥΑ 3046/89:@ 5	K-042,K-075
.05207	Φ11	ΠΔ 105/95:@ 9 & ΥΑ 22/5/93:@ 5,6	K-034,K-042,K-076,K-077
.05208	Φ11		K-079,K-080
.05301	Φ11,Φ12	N 2696/1999:@ 10,79,97 & ΠΔ 105/95:@ 9 & ΠΔ 1073/81:@ 46,47,48 & ΠΔ 113/2012:@ 4,5 & ΠΔ 225/89:@ 14,7 & ΥΑ ΒΜΠ/30058/83:@ 3,4,5,6 & ΥΑ ΒΜΠ/30428/80:@ 3,4,5,6	K-021
.05302	Φ11,Φ12	N 2696/1999:@ 10,97 & ΠΔ 105/95:@ 9 & ΠΔ 1073/81:@ 46,47,48 & ΠΔ 113/2012:@ 4,5 & ΠΔ 225/89:@ 14,7 & ΥΑ ΒΜΠ/30058/83:@ 3,4,5,6 & ΥΑ ΒΜΠ/30428/80:@ 3,4,5,6	K-021
.05303	Φ11,Φ12	N 2696/1999:@ 10,32,97 & ΠΔ 105/95:@ 9 & ΠΔ 1073/81:@ 91 & ΠΔ 113/2012:@ 4,5 & ΠΔ 225/89:@ 14,7 & ΥΑ ΒΜΠ/30058/83:@ 3,4,5,6 & ΥΑ ΒΜΠ/30428/80:@ 3,4,5,6	K-027,K-028,K-029
.05304	Φ11	N 2696/1999:@ 97 & ΠΔ 1073/81:@ 25,72,86 & ΠΔ 113/2012:@ 4,5 & ΠΔ 225/89:@ 14 & ΥΑ 22/5/93:@ 6	K-005,K-025,K-073
.05305	Φ11,Φ12	N 2696/1999:@ 32,97 & ΠΔ 1073/81:@ 25,86 & ΠΔ 113/2012:@ 4,5 & ΠΔ 225/89:@ 14	K-026,K-027,K-028
.05306	Φ11,Φ12	N 2696/1999:@ 32,97 & ΠΔ 1073/81:@ 85,86,86,87,88,89,90 & ΠΔ 113/2012:@ 4,5	K-028,K-081,K-083
.05307	Φ11,Φ12	N 2696/1999:@ 32,97 & ΠΔ 1073/81:@ 85,87,88,89,90 & ΠΔ 113/2012:@ 4,5	K-024,K-081,K-082,K-085
.05308	Φ11,Φ12	ΠΔ 1073/81:@ 91	K-082,K-084,K-085
.05309	Φ11,Φ12	ΠΔ 1073/81:@ 91 & ΠΔ 397/94:@ 4,6,ΠΙ,ΠΙΙ	K-086
.05310	Φ11	ΠΔ 1073/81:@ 89	K-027,K-028,K-029
.05311	Φ11	ΠΔ 105/95:@ 9 & ΠΔ 1073/81:@ 85,86,89	K-004,K-046
.05312	Φ11,Φ12	ΠΔ 105/95:@ 9 & ΠΔ 1073/81:@ 106 & ΠΔ 225/89:@ 24,25 & ΠΔ 396/94:@ 10,6,7,8 & ΥΑ 22/5/93:@ 2 & ΥΑ 3046/89:@ 5	K-034,K-085,K-087
.05401	Φ11,Φ12	N 1430/84:@ 10 & N 2696/1999:@ 97 & ΠΔ 1073/81:@ 85,86,87 & ΠΔ 113/2012:@ 4,5 & ΥΑ 22/5/93:@ 5	K-042,K-088
.05402	Φ11,Φ12	N 1430/84:@ 10 & N 2696/1999:@ 97 & ΠΔ 1073/81:@ 86 & ΠΔ 113/2012:@ 4,5 & ΥΑ 22/5/93:@ 5	K-042,K-088,K-089
.05403	Φ11,Φ12	N 1430/84:@ 10 & N 2696/1999:@ 97 & ΠΔ 1073/81:@ 89 & ΠΔ 113/2012:@ 4,5 & ΥΑ 22/5/93:@ 5	K-090

ΠΗΓΕΣ ΚΙΝΔΥΝΩΝ	ΦΑΣΕΙΣ ΕΡΓΑΣΙΩΝ	ΠΡΟΒΛΕΠΟΜΕΝΑ ΑΠΟ ΤΗ ΝΟΜΟΘΕΣΙΑ (*)	ΣΥΜΠΛΗΡΩΜΑΤΙΚΑ Ή ΕΙΔΙΚΑ ΜΕΤΡΑ ΓΙΑ ΕΡΓΑΣΙΕΣ ΠΟΥ ΕΝΕΧΟΥΝ ΕΙΔΙΚΟΥΣ ΚΙΝΔΥΝΟΥΣ (**)
.06101	Φ11	ΠΔ 105/95:@ 9 & ΠΔ 1073/81:@ 96 & ΠΔ 225/89:@ 10,11,15,16,17,18,23 & ΠΔ 305/96:@ Π2,Π3,Π4 & ΠΔ 307/86:@ 3 & ΠΔ 95/78:@ 3,5 & ΥΑ 22/5/93:@ 3 & ΥΑ 50292/3549/08/09:@ 1,2,3,4,5 & ΥΑ Β17081/2964:@ ΠΙΙ	K-021,K-049,K-091
.06102	Φ12	ΠΔ 105/95:@ 9 & ΠΔ 1073/81:@ 82,93 & ΠΔ 225/89:@ 11,23 & ΠΔ 305/96:@ Π2,Π3,Π4 & ΠΔ 307/86:@ 3 & ΥΑ 22/5/93:@ 3,9 & ΥΑ 50292/3549/08/09:@ 1,2,3,4,5 & ΥΑ Β17081/2964:@ ΠΙΙ	K-021,K-031,K-049,K-091,K-092,K-093,K-094
.06103	Φ11,Φ12	ΠΔ 105/95:@ 9 & ΠΔ 1073/81:@ 96 & ΠΔ 225/89:@ 23 & ΠΔ 305/96:@ Π2,Π3,Π4 & ΠΔ 307/86:@ 3 & ΥΑ 378/94/94:@ 23	K-049,K-091,K-094
.06104	Φ11	ΠΔ 105/95:@ 9 & ΠΔ 225/89:@ 23,96 & ΠΔ 305/96:@ Π2,Π3,Π4 & ΥΑ 50292/3549/08/09:@ 1,2,3,4,5	K-049,K-091,K-094
.06106	Φ11	ΠΔ 105/95:@ 9 & ΠΔ 1073/81:@ 96 & ΠΔ 225/89:@ 23 & ΠΔ 305/96:@ Π2,Π3,Π4	K-049,K-091,K-094,K-096
.06107	Φ11	ΠΔ 105/95:@ 9 & ΠΔ 225/89:@ 23,96 & ΠΔ 305/96:@ Π2,Π3,Π4 & ΥΑ 50292/3549/08/09:@ 1,2,3,4,5	K-049,K-091,K-094,K-095
.06201	Φ11	ΔΕΗ 22/8/97:@ 1,2,3 & ΠΔ 105/95:@ 9 & ΠΔ 225/89:@ 11 & ΠΔ 305/96:@ Π2 & ΥΑ 22/5/93:@ 3	K-042,K-091,K-097,K-098
.06203	Φ11,Φ12	ΠΔ 105/95:@ 9 & ΠΔ 225/89:@ 11 & ΠΔ 305/96:@ Π2 & ΥΑ 22/5/93:@ 3	K-042,K-091,K-098,K-099
.06204	Φ11	N 1430/84:@ 16 & ΠΔ 105/95:@ 9 & ΠΔ 1073/81:@ 104 & ΠΔ 225/89:@ 3	K-091,K-100
.06301	Φ11	ΠΔ 105/95:@ 9 & ΠΔ 1073/81:@ 96 & ΠΔ 225/89:@ 23 & ΠΔ 395/94:@ 6,7,9 & ΠΔ 396/94:@ 10,6,7,8 & ΠΔ 95/78:@ 10,7,9 & ΥΑ 22/5/93:@ 8	K-091,K-100
.06304	Φ12	ΠΔ 105/95:@ 9 & ΠΔ 1073/81:@ 96 & ΠΔ 225/89:@ 23 & ΠΔ 395/94:@ 6,7,9 & ΠΔ 396/94:@ 10,6,7,8 & ΠΔ 95/78:@ 10,7,9	K-091,K-100
.06305	Φ11	ΠΔ 105/95:@ 9 & ΠΔ 225/89:@ 23 & ΠΔ 395/94:@ 6,7,9 & ΠΔ 396/94:@ 10,6,7,8	K-091,K-100
.06306	Φ11	ΠΔ 105/95:@ 9 & ΠΔ 225/89:@ 23 & ΠΔ 395/94:@ 6,7,9 & ΠΔ 396/94:@ 10,6,7,8 & ΠΔ 95/78:@ 10,7,9	K-091,K-100
.07101	Φ11	ΔΕΗ 22/8/97:@ 1,2,3 & N 1430/84:@ 10 & ΠΔ 105/95:@ 9 & ΠΔ 1073/81:@ 78,79 & ΠΔ 225/89:@ 11 & ΠΔ 305/96:@ Π2 & ΠΔ 396/94:@ 10,6,7,8	K-042,K-046,K-097,K-101
.07103	Φ11,Φ12	N 1430/84:@ 10 & ΠΔ 105/95:@ 9 & ΠΔ 225/89:@ 11 & ΠΔ 396/94:@ 10,6,7,8 & ΥΑ 22/5/93:@ 2	K-042,K-046,K-099
.07104	Φ11,Φ12	N 1430/84:@ 10 & ΠΔ 105/95:@ 9 & ΠΔ 225/89:@ 11 & ΠΔ 396/94:@ 10,6,7,8 & ΥΑ 22/5/93:@ 2	K-042,K-046,K-099
.07105	Φ11,Φ12	N 1430/84:@ 10 & ΠΔ 105/95:@ 9 & ΠΔ 1073/81:@ 75,76,77,78 & ΠΔ 225/89:@ 11 & ΠΔ 396/94:@ 10,6,7,8 & ΥΑ 22/5/93:@ 3	K-102,K-103,K-104
.07106	Φ11	N 1430/84:@ 10 & ΠΔ 1073/81:@ 75,76,77,78	K-105,K-106,K-107,K-108
.07201	Φ11	N 1430/84:@ 10,10 & N 2696/1999:@ 97 & ΠΔ 105/95:@ 9 & ΠΔ 1073/81:@ 48,49 & ΠΔ 113/2012:@ 4,5 & ΠΔ 395/94:@ 6,7,9	K-021,K-046,K-109,K-110
.07202	Φ11,Φ12	ΠΔ 105/95:@ 9 & ΠΔ 1073/81:@ 48,49,80,81 & ΠΔ 395/94:@ 6,7,9 & ΥΑ 470/85:@ 16	K-021,K-046,K-109,K-110
.08204	Φ11,Φ12	ΠΔ 105/95:@ 9 & ΠΔ 1073/81:@ 92,94 & ΠΔ 225/89:@ 11,16,17,18 & ΠΔ 305/96:@ Π6 & ΠΔ 307/86:@ 3 & ΠΔ 396/94:@ 10,6,7,8 & ΠΔ 95/78:@ 10,8,9 & ΥΑ 22/5/93:@ 9	K-120,K-034,K-042
.09101	Φ11,Φ12	ΠΔ 105/95:@ 9 & ΠΔ 1073/81:@ 96 & ΠΔ 225/89:@ 24,25,3 & ΠΔ 396/94:@ 10,6,7,8 & ΠΔ 77/1993:@ 110 & ΠΔ 95/78:@ 10,9 & ΥΑ 22/5/93:@ 2	
.09103	Φ11	ΠΔ 105/95:@ 9 & ΠΔ 1073/81:@ 99 & ΠΔ 225/89:@ 11 & ΠΔ 396/94:@ 10,6,7,8	



ΠΗΓΕΣ ΚΙΝΔΥΝΩΝ	ΦΑΣΕΙΣ ΕΡΓΑΣΙΩΝ	ΠΡΟΒΛΕΠΟΜΕΝΑ ΑΠΟ ΤΗ ΝΟΜΟΘΕΣΙΑ (*)	ΣΥΜΠΛΗΡΩΜΑΤΙΚΑ Ή ΕΙΔΙΚΑ ΜΕΤΡΑ ΓΙΑ ΕΡΓΑΣΙΕΣ ΠΟΥ ΕΝΕΧΟΥΝ ΕΙΔΙΚΟΥΣ ΚΙΝΔΥΝΟΥΣ (**)
.09105	Φ11	ΠΔ 105/95:@ 9 & ΠΔ 1073/81:@ 110,99 & ΠΔ 396/94:@ 10,6,7,8	
.09107	Φ11	N 2696/1999:@ 97 & ΠΔ 105/95:@ 9 & ΠΔ 113/2012:@ 4,5 & ΠΔ 225/89:@ 24,3 & ΠΔ 396/94:@ 10,6,7,8 & ΥΑ 22/5/93:@ 2	K-004
.09201	Φ11	ΠΔ 105/95:@ 9 & ΠΔ 1073/81:@ 105,106,97 & ΠΔ 225/89:@ 24,25,3 & ΠΔ 396/94:@ 10,6,7,8 & ΥΑ 22/5/93:@ 2	K-121,K-124
.09203	Φ11	ΠΔ 105/95:@ 9 & ΠΔ 1073/81:@ 105,106,97 & ΠΔ 225/89:@ 24,25,3 & ΠΔ 396/94:@ 10,6,7,8 & ΥΑ 22/5/93:@ 3 & ΥΑ 378/94/94:@ 23	K-123,K-124
.010101	Φ11,Φ12	ΠΔ 105/95:@ 9 & ΠΔ 225/89:@ 11,24,25 & ΠΔ 395/94:@ 7,9 & ΠΔ 396/94:@ 10,6,7,8 & ΠΔ 398/94:@ 11,7,8 & ΠΔ 95/78:@ 10,8,9 & ΥΑ 1014(ΦΟΡ)94:@ 1,11,8 & ΥΑ 22/5/93:@ 2,3 & ΥΑ 378/94/94:@ 23	K-004,K-034,K-125,K-126,K-127,K-128,K-129,K-130
.010102	Φ11,Φ12	N 2696/1999:@ 15 & ΠΔ 105/95:@ 9 & ΠΔ 149/2006:@ 10,4,5,6,7,8,9 & ΠΔ 225/89:@ 11,20,24,25 & ΠΔ 395/94:@ 6,7,9 & ΠΔ 396/94:@ 10,6,7,8 & ΥΑ 22/5/93:@ 2,3 & ΥΑ Α5/2375/78:@ 1	K-004,K-034,K-131
.010103	Φ11,Φ12	ΠΔ 105/95:@ 9 & ΠΔ 1073/81:@ 30 & ΠΔ 225/89:@ 16,17,18,18,22,24,25 & ΠΔ 305/96:@ Π5,Π6 & ΠΔ 307/86:@ 3 & ΠΔ 395/94:@ 6,7,9 & ΠΔ 396/94:@ 10,6,7,8 & ΠΔ 94/87:@ 13,14,19 & ΥΑ 22/5/93:@ 2	K-004,K-034,K-132
.010104	Φ11	N 1430/84:@ 16 & ΠΔ 1073/81:@ 102 & ΠΔ 305/96:@ Π7	K-034,K-133
.010105	Φ11	ΕΓΚ 130427/90:@ Α,Β,Γ & ΠΔ 305/96:@ Π3,Π7 & ΣΣΕ ΟΙΚΟΔΟΜΩΝ:@ 4	K-034,K-126,K-133
.010106	Φ11,Φ12	ΠΔ 225/89:@ 24,25,3 & ΠΔ 305/96:@ Π7 & ΥΑ 22/5/93:@ 2	K-034,K-133
.010107	Φ11,Φ12	ΕΓΚ 130427/90:@ Α,Β,Γ & ΠΔ 225/89:@ 24,25,3 & ΠΔ 305/96:@ Π7 & ΣΣΕ ΟΙΚΟΔΟΜΩΝ:@ 4 & ΥΑ 22/5/93:@ 2	K-133
.010108	Φ11	ΕΓΚ 130427/90:@ Α,Β,Γ & ΠΔ 225/89:@ 24,25,3 & ΠΔ 305/96:@ Π7 & ΥΑ 22/5/93:@ 2	K-034,K-134
.010201	Φ11	ΠΔ 105/95:@ 9 & ΠΔ 225/89:@ 11,16,17,18,24,25,3 & ΠΔ 305/96:@ Π5,Π6 & ΠΔ 307/86:@ 3 & ΠΔ 396/94:@ 10,6,7,8 & ΠΔ 95/78:@ 10,3,5,8,9 & ΥΑ 22/5/93:@ 2,3,9	K-004,K-034,K-135
.010203	Φ11	ΠΔ 105/95:@ 9 & ΠΔ 212/2006:@ 10,11,12,13,6,7,8,9 & ΠΔ 305/96:@ Π5,Π6 & ΠΔ 307/86:@ 3 & ΠΔ 396/94:@ 10,6,7,8 & ΥΑ 22/5/93:@ 2,3,9 & ΥΑ 378/94/94:@ 23 & ΥΑ 8243/1113/91:@ 4,7,8	K-004,K-034,K-137,K-138
.010205	Φ11,Φ12	ΠΔ 105/95:@ 9 & ΠΔ 225/89:@ 11,16,17,18,24,25,3 & ΠΔ 305/96:@ Π5,Π6 & ΠΔ 307/86:@ 3 & ΠΔ 396/94:@ 10,6,7,8 & ΥΑ 22/5/93:@ 2,3 & ΥΑ 378/94/94:@ 23 & ΥΑ Β17081/2964:@ ΠΙΙ	K-004,K-034,K-134,K-139
.010207	Φ12	N 2696/1999:@ 15 & ΠΔ 105/95:@ 9 & ΠΔ 1073/81:@ 47 & ΠΔ 225/89:@ 11,16,17,18,24,25,3 & ΠΔ 305/96:@ Π5,Π6 & ΠΔ 307/86:@ 3 & ΠΔ 396/94:@ 10,6,7,8 & ΥΑ 18477/92:@ 1 & ΥΑ 22/5/93:@ 2,3 & ΥΑ Β17081/2964:@ ΠΙΙ	K-004,K-021,K-141
.010208	Φ11,Φ12	ΠΔ 105/95:@ 9 & ΠΔ 225/89:@ 11,16,17,18,24,25,3 & ΠΔ 305/96:@ Π5,Π6 & ΠΔ 395/94:@ 6,7,9 & ΠΔ 396/94:@ 10,6,7,8 & ΠΔ 94/87:@ 13,14,19 & ΠΔ 95/78:@ 10,8,9 & ΥΑ 22/5/93:@ 2,3	K-004,K-034,K-142,K-143
.010209	Φ11	ΠΔ 105/95:@ 9 & ΠΔ 225/89:@ 11,16,17,18,24,25,3 & ΠΔ 305/96:@ Π5,Π6 & ΠΔ 396/94:@ 10,6,7,8 & ΠΔ 399/94:@ 10,11,12,3,4,5,7,8,9 & ΥΑ 22/5/93:@ 2,3 & ΥΑ 378/94/94:@ 23	K-146
.010302	Φ11	ΠΔ 105/95:@ 9 & ΠΔ 186/95:@ 10,6,8,9,ΠΙ & ΠΔ 396/94:@ 10,6,7,8	K-034,K-124,K-147,K-148
.010304	Φ11,Φ12	ΠΔ 105/95:@ 9 & ΠΔ 1073/81:@ 109 & ΠΔ 186/95:@ 8 & ΠΔ 225/89:@ 30 & ΠΔ 305/96:@ Π14 & ΠΔ 307/86:@ 3 & ΥΑ 378/94/94:@ 23	K-150
.010305	Φ11	ΠΔ 1073/81:@ 110 & ΠΔ 225/89:@ 31 & ΠΔ 305/96:@ Π13	K-151

## Συμπληρωματικά Μέτρα Προστασίας

### 01000 ΑΣΤΟΧΙΕΣ ΕΔΑΦΟΥΣ

**K-001:** Έλεγχος ευστάθειας των γαιωδών επιφανειών πλησίον θα προηγηθεί της ανάληψης εργασιών και αν απαιτείται θα λαμβάνονται κατάλληλα μέτρα.

**K-002:** Συχνές, τακτικές επιθεωρήσεις θα διενεργούνται για πρόδρομα σημεία αστοχίας γαιωδών επιφανειών και αν απαιτείται και των τεχνικών μέσων εξασφάλισης των

**K-003:** Συχνή τακτική επιθεώρηση των γαιωδών επιφανειών για επισφαλείς χαλαρούς όγκους, τοπικές συγκεντρώσεις τάσεων, επικείμενες αποσφηνώσεις ή θραύσεις, ταχείες εξαλλοιώσεις, πρόσφατες εκριζώσεις, ξένα σώματα, αλλαγή σχηματισμού και λοιπά σχετικά θα προηγηθεί της ανάληψης εργασιών πλησίον πρνανών και αν απαιτείται θα επιχειρείται ξεσχάρωμα.

**K-004:** Θα απαγορεύεται η χωρίς λόγο παραμονή προσωπικού πλησίον της δραστηριότητας αυτής.

**K-005:** Η άνευ προηγουμένου σχετικού ελέγχου υπέρβαση επιφόρτισης πρνανών, επιφανειών θεμελίωσης ή προσωρινών χωμάτινων επιφανειών με συσσώρευση υλικών πάσης φύσης και εξοπλισμού θα απαγορεύεται.

**K-006:** Έκτακτη επιθεώρηση των πρνανών και αν απαιτείται λήψη τεχνικών μέτρων εξασφάλισης θα διενεργείται μετά από βίαια φυσικά φαινόμενα.

**K-008:** Η άνευ προηγουμένου σχετικού ελέγχου επιβολή δονήσεων εκ μηχανημάτων στα πρνανή θα απαγορεύεται.

**K-011:** Κατά την επιλογή ή εφαρμογή της μεθόδου θεμελίωσης θα λαμβάνονται υπόψη τυχόν επηρεάζουσες πλησίον κατασκευαστικές δραστηριότητες.

**K-012:** Επιτόπιος έλεγχος και ανεύρεση σχετικών σχεδίων ΟΚΩ θα διενεργείται πριν την ανάληψη οποιασδήποτε νέας κατασκευαστικής δραστηριότητας.

**K-013:** Σύστημα ελέγχου μικρομετακινήσεων του έργου και δίαιτας υπόγειου και ελεύθερου υδάτινου ορίζοντα θα υφίσταται σε βαθμό και έκταση που επιτρέπει η σοβαρότητα του έργου, η βαρύτητα των συνεπειών, η ταχύτητα προόδου εργασιών και χρόνου απόκρισης των μέτρων επέμβασης.

### 02000 ΚΙΝΔΥΝΟΙ ΑΠΟ ΕΡΓΟΤΑΞΙΑΚΟ ΕΞΟΠΛΙΣΜΟ

**K-015:** Σαφής κυκλοφοριακή ρύθμιση θα υφίσταται σε κάθε φάση κατασκευής του έργου αναφορικά με την έξω -και έσω- κυκλοφορία του έργου, μηχανοκίνητης, πεζής και υλικών.

**K-016:** Θα διαμορφώνεται πάντοτε σαφές σύστημα διαχωρισμού κυκλοφορίας πεζών-οχημάτων και αντιθέτως κινουμένων οχημάτων.

**K-017:** Θα αποφεύγεται η ύπαρξη και η άνευ αδείας τοποθέτηση σταθερών εμποδίων στους χώρους κυκλοφορίας και αν αυτό δεν καταστεί δυνατόν τότε τα εμπόδια θα σημαίνονται κατάλληλα.

**K-018:** Θα αποφεύγεται η χωρίς λόγο κίνηση του προσωπικού μεταξύ οχημάτων.

**K-019:** Τα ακινητοποιημένα οχήματα και μηχανήματα θα έχουν πάντοτε ενεργοποιημένη την πέδη στάθμευσης.

**K-020:** Η κίνηση μηχανοκίνητου ή τηλεχειριζόμενης μηχανής σε περίπτωση ελλιπούς ορατότητας χωρίς βοηθό θα απαγορεύεται.

**K-021:** Όλα τα εμπλεκόμενα στην κατασκευαστική δραστηριότητα οχήματα, μηχανήματα, πλωτά μέσα, μηχανές και εργαλεία θα φέρουν τις νόμιμες άδειες και εξοπλισμό, θα έχουν υποστεί όλους τους προβλεπόμενους ελέγχους και θα διατηρούνται συνεχώς συντηρημένα και σε καλή κατάσταση.

**K-024:** Ελάχιστη απόσταση και διαστήματα ασφαλείας θα προβλέπονται πλησίον του κινούμενου εξοπλισμού.

**K-025:** Οι αμφιβόλου ευστάθειας επιφάνειες του έργου θα σημαίνονται και θα απομονώνονται απαγορευομένης της πρόσβασης οχημάτων σ' αυτές.

**K-026:** Η μονόπλευρη φόρτωση βαρέων φορτίων και τα φορτία υψηλού κέντρου βάρους χωρίς ειδικά μέτρα θα απαγορεύονται.

**K-027:** Η είσοδος και έξοδος στο εργοτάξιο οχημάτων με προβληματική φόρτωση θα ελέγχεται.

**K-028:** Η εργασία φόρτωσης θα επιβλέπεται από εργοδηγό ή άλλο κατάλληλο άτομο (επιστάτης, στοιβαδός κλπ).

**K-029:** Η φόρτωση οχημάτων ή μηχανημάτων καθ' υπέρβαση των ορίων που προβλέπει ο κατασκευαστής θα απαγορεύεται.

**K-031:** Ο χώρος του εργοταξίου θα σημαίνεται καταλλήλως.

**K-033:** Θα απαγορεύεται η χωρίς λόγο παραμονή προσωπικού πλησίον της επικίνδυνης δραστηριότητας.

**K-034:** Η ορθή και συνεχής χρήση των καταλλήλων Μέσων Ατομικής Προστασίας θα ελέγχεται συνεχώς.

### 03000 ΠΤΩΣΕΙΣ ΑΠΟ ΥΨΟΣ

**K-035:** Για κάθε υψομετρική διαφορά >1.00 μ επιφανειών εντός του εργοταξίου θα λαμβάνεται μέριμνα για κατάλληλα μέτρα προστασίας έναντι πτώσης, ήτοι απομόνωση περιοχής ή απαγόρευση προσπέλασης ή κάλυψη ή περίφραξη ή ζώνες ασφαλείας ή κεκλιμένα πετάσματα ή δίκτυα.

**K-036:** Τα κενά τοίχων θα παραμένουν γενικώς φραγμένα, ενώ κατά την διάρκεια εργασίας μέσω αυτών θα τηρούνται άλλα εξίσου πρόσφορα μέτρα ασφαλείας.

**K-037:** Η διακίνηση φορτίων μέσω κλιμακοστασίου θα κρατείται στον ελάχιστο δυνατό βαθμό.

**K-038:** Σε κάθε κεκλιμένη επιμήκη επιφάνεια όπου ενδεχόμενη απλή πτώση θα επιφέρει και μεγάλες ταχύτητες καθόδου θα λαμβάνονται τα ίδια μέτρα όπως και στις πτώσεις από ύψη.

**K-039:** Μέτρα για άρση της ολισθηρότητας των περιοχών προσπέλασης του εργοταξίου θα λαμβάνονται και σε περίπτωση αντικειμενικής δυσκολίας θα προβλέπεται κατάλληλη σήμανση και χρήση αντιολισθηρών υποδημάτων από τους εργαζόμενους.

**K-040:** Δημιουργία προσβάσιμων επιφανειών εργοταξίου ανώμαλης γεωμετρίας ή ατάκτως συσσωρευμένων υλικών θα αποφεύγεται και αν αυτό δεν είναι εφικτό κατάλληλα μέτρα θα λαμβάνονται (απομόνωση περιοχής, ασφαλείς διάδρομοι διέλευσης κλπ).

**K-041:** Συνεχής προσπάθεια θα καταβάλλεται στο εργοτάξιο από όλα τα εμπλεκόμενα μέρη για ευταξία ως προς την μόνιμη ή προσωρινή αποθήκευση υλικών και εξοπλισμού.

**K-042:** Θα υφίσταται συνεχής επίβλεψη εργοδηγού.

**K-043:** Κάθε επιφάνεια εργασίας θα ελέγχεται ως προς την φέρουσα ικανότητα της για την συνήθη και ορθή χρήση, πριν να επιτραπεί η εργασία σε αυτή.

**K-044:** Κάθε ειδική δίοδος (μαδέρια, ελαφρές πεζοπέφνες, πασαρέλες, ψηλές ράμπες, λαμαρίνες κλπ) και εφόσον απαιτείται θα είναι κατασκευασμένη ορθώς, με επαρκή γεωμετρία και αντοχή, αντιολισθηρή, ασφαλώς εδραζόμενη, κατάλληλα σημασμένη, με προστασία έναντι πτώσης και ολίσθησης.

**K-045:** Μόνο τυποποιημένος εξοπλισμός εγκεκριμένων κατασκευαστών θα χρησιμοποιείται στο εργοτάξιο.

**K-046:** Μόνο έμπειρο, καταρτισμένο και ευφυές προσωπικό θα χρησιμοποιείται στην εργασία αυτή.

**K-047:** Θα γίνεται χρήση μόνο αεροπερατών επενδύσεων στις προσόψεις των ικριωμάτων.

#### 04000 ΕΚΡΗΞΕΙΣ, ΕΚΤΟΞΕΥΟΜΕΝΑ ΥΛΙΚΑ -ΘΡΑΥΣΜΑΤΑ

**K-049:** Θα απαγορεύεται το κάπνισμα και η χρήση γυμνής φλόγας εντός της επικίνδυνης περιοχής.

**K-058:** Αν χρειάζεται ικανός αριθμός φιαλών αερίου στο εργοτάξιο, η αποθήκευση θα γίνεται σε ευάερους χώρους, προστατευμένους από την ηλιακή ακτινοβολία, σε όρθια θέση, προσδεδεμένες με καλύμματα ασφαλείας και με διαχωρισμό αερίων όπως και πλήρεις - κενές φιάλες.

**K-059:** Δεν θα γίνονται δεκτοί προμηθευτές ή υπεργολάβοι που διακινούν φιάλες σε οριζόντια θέση, υπερθερμασμένες, κακοποιημένες, χωρίς κάλυμμα ασφαλείας, ελλειπώς στερεωμένες και σε κλειστά μη αεριζόμενα μεταλλικά κουβούκλια.

**K-060:** Στο μέτωπο εργασίας θα επιτρέπεται μόνο ένα φορείο με ζευγάρι φιαλών Οξυγόνου-Ασετιλίνης σταθερά προσδεδεμένων, κατάλληλα συνδεδεμένων, με καλή κατάσταση συνδέσεων, μανοεκτονωτών, μετρητών, σωλήνων, αντεπίστροφων φλογοπαγίδων, σαλμιών και λοιπού εξοπλισμού.

**K-061:** Θα απαγορεύεται αυστηρά οποιαδήποτε άλλη χρήση του αερίου αυτού.

**K-064:** Κατά την ανεύρεση, λόγω εκσκαφής, δικτύου πόλης η εκσκαφή θα συνεχίζεται χειρωνακτικά και υπό την επίβλεψη αρμόδιου υπαλλήλου της εταιρείας.

**K-065:** Η πλήρωση του δικτύου εσωτερικής εγκατάστασης και η χρήση του θα επιτρέπεται μόνο μετά τους απαραίτητους ελέγχους.

**K-066:** Θα τηρείται αυστηρό πρόγραμμα συντηρήσεων του εξοπλισμού.

**K-070:** Καμία ανύψωση με συρματόσχοινα δεν θα επιτρέπεται αν δεν γίνει σωστό αρτάνιασμα από αρμόδιο άτομο (σαμπανιαδόρος, χειριστής).

**K-072:** Κανείς δεν θα εισέρχεται στην ζώνη εκτόξευσης υλικού.

## 05000 ΠΤΩΣΕΙΣ ΜΕΤΑΤΟΠΙΣΕΙΣ ΥΛΙΚΩΝ ΚΑΙ ΑΝΤΙΚΕΙΜΕΝΩΝ

**K-073:** Πριν την έναρξη εργασιών σε παλαιές κατασκευές θα προηγείται έλεγχος του οργανισμού τους.

**K-074:** Η άνευ προηγούμενου σχετικού ελέγχου υπέρβαση επιφόρτισης του Φέροντος Οργανισμού της κατασκευής θα απαγορεύεται.

**K-075:** Η άνευ προηγούμενου σχετικού ελέγχου επιβολή δονήσεων στο οργανισμό της κατασκευής θα απαγορεύεται.

**K-076:** Ο χώρος ρίψης των υλικών κατεδαφίσεως, πριν την έναρξη των εργασιών, θα έχει διευθετηθεί, περιφραχθεί, σημανθεί και οι θα υφίστανται κατάλληλοι οχετοί υλικών.

**K-077:** Η παρουσία, εργασία ή διέλευση εργαζομένων κάτω από θέσεις εργασίας δεν θα επιτρέπεται.

**K-078:** Τμήματα των κατασκευών που υπόκεινται σε αυτεντατικές καταστάσεις θα ελέγχονται ως προς την επικινδυνότητά τους.

**K-079:** Τα προς αποξήλωση στοιχεία θα φέρονται συνεχώς καθόσον χρόνο θα διαρκεί η διαδικασία της αφαίρεσής των.

**K-080:** Τα αναρτούμενα στοιχεία θα φέρονται συνεχώς καθόσον χρόνο θα διαρκεί η διαδικασία στερέωσής τους, τα δε ήδη αναρτημένα θα ελέγχονται για τυχόν αστοχίες των συνδέσμων των.

**K-081:** Θα απαγορεύεται η διακίνηση μη χύδην υλικών που δεν θα είναι σταθερά προσδεδμεμένα στο πήγμα του οχήματος ή εξασφαλισμένα έναντι μετακίνησης.

**K-082:** Κατά την ανυψωτική δραστηριότητα υλικών θα λαμβάνεται κάθε πρόσφορο μέσο για να αποφευχθεί η πρόσκρουση του φορτίου (ασύστροφα συρματόσχοινα, οδηγία σχοινία, επαρκής ανυψωτική ικανότητα και ύψος, χώρος ελεύθερος εμποδίων).

**K-083:** Τα υλικά που μεταφέρονται σε παλέτες θα μετακινούνται κατόπιν ελέγχου της συσκευασίας τους.

**K-084:** Θα υφίσταται καλός συντονισμός σε περίπτωση συνδυασμένης ανύψωσης φορτίων από δύο ανυψωτικές διατάξεις.

**K-085:** Η πρόσδεση φορτίου για ανύψωση θα γίνεται ή θα επιβλέπεται από έμπειρο άτομο (σαμπανιαδόρο).

**K-086:** Όλο το προσωπικό που θα εμπλέκεται σε χειρωνακτική μεταφορά βαρέων φορτίων θα έχει εκπαιδευτεί επ' αυτού.

**K-087:** Θα απαγορεύεται η απ' ευθείας χειρωνακτική μετακίνηση υλικών που δεν προσφέρουν σταθερή λαβή.

**K-088:** Θα απαγορεύεται η υπερστοίβαση υλικών χύδην ή μη, ειδικά αυτών που δεν προσφέρουν σταθερή βάση έδρασης ή που δίνουν σωρούς ασταθείς.

**K-089:** Απόθεση σωρών χύδην υλικών με προσωρινές γωνίες πρσανών μεγαλύτερες από τη φυσική δεν θα επιτρέπεται.

**K-090:** Η απόληψη υλικού από στοίβα ή σωρό με τρόπο που να υπονομεύει την ευστάθεια τους θα απαγορεύεται.

## 06000 ΠΥΡΚΑΪΕΣ

**K-091:** Πλησίον επικινδύνων για πυρκαϊά δραστηριοτήτων θα υπάρχει πάντοτε κατάλληλη πυροσβεστική διάταξη σε περίοπτη θέση, σε καλή κατάσταση, άμεσα προσπελάσιμη και αναγομωμένη.

**K-092:** Η είσοδος και έξοδος στο εργοτάξιο οχημάτων - μηχανημάτων χωρίς τους απαραίτητους πυροσβεστήρες δεν θα επιτρέπεται.

**K-093:** Οι προσωρινές αποθέσεις καυσίμων θα ελέγχονται τακτικά και οι διαμορφωμένες εγκαταστάσεις θα πληρούν όλες τις προδιαγραφές των αντίστοιχων μονίμων.

**K-094:** Μέριμνα θα λαμβάνεται ώστε το καύσιμο φορτίο πλησίον να είναι το ελάχιστο δυνατόν.

**K-095:** Εκτεταμένη αποψίλωση θα διενεργείται στην περιοχή του εργοταξίου πριν την έναρξη της καλοκαιρινής περιόδου, εφόσον απαιτείται και οι επιτόπιες συνθήκες το επιβάλλουν.

**K-096:** Σύστημα ταχείας και συχνής αποκομιδής απορριμμάτων θα οργανωθεί στο εργοτάξιο.

**K-097:** Εργασία πλησίον εναερίων ηλεκτρικών αγωγών, που πρέπει να παραμείνουν υπό τάση, θα εκτελείται με μέγιστη προσοχή και με τα κατάλληλα μέτρα ασφαλείας.

**K-098:** Θα γίνεται προσπάθεια μη συνύπαρξης σε κοντινή απόσταση ηλεκτροφόρων γραμμών, κατασκευαστική δραστηριότητα και καύσιμο φορτίο.

**K-099:** Πριν την έναρξη εργασιών θα επιχειρείται εντοπισμός πιθανής κοντινής διέλευσης ρευματοφόρου γραμμής και ή δυνατόν διακοπή της.

**K-100:** Θα απαγορεύεται η παρουσία ευφλέκτων πλησίον της δραστηριότητας αυτής.

## 07000 ΗΛΕΚΤΡΟΠΛΗΞΙΑ

**K-101:** Ιδιαίτερη προσοχή θα δοθεί στην περίπτωση εναερίων ηλεκτροφόρων γραμμών, όταν εκτελούνται εργασίες με ανυψούμενα υλικά ή εξοπλισμό (σωλήνες, μπετόβεργες, γερανός, αντλία σκυροδέματος, υδροβολές, εκτοξεύσεις, ανατροπή οχημάτων, καλαθοφόρα, αερομεταφορές, εκνεφώσεις κλπ).

**K-102:** Το δίκτυο ηλεκτροδότησης του έργου θα πληροί τις προδιαγραφές του κανονισμού ηλεκτρικών εγκαταστάσεων.

**K-103:** Όλοι οι εργαζόμενοι και ιδιαίτερα οι χειριστές ηλεκτρικών εργαλείων και μηχανημάτων θα εκπαιδευθούν στην ορθή χρήση, συντήρηση, προφύλαξη, ανάπτυξη και αποσυναρμολόγηση του δικτύου όπως και στην σωστή ρευματοληψία και διανομή ρεύματος.

**K-104:** Το δίκτυο του εργοταξίου θα τελεί υπό την συνεχή επίβλεψη καταλλήλου ατόμου με προσόντα ανάλογα και με την δυναμικότητα της εγκατάστασης.

**K-105:** Η εργασία σε περιοχές με βεβαρημένες συνθήκες κεραυνοπληξίας λόγω αναγλύφου, σύστασης ή παρουσίας εξοπλισμού σε περίοδο καταιγίδας ή χαμηλής διέλευσης νεφών δεν θα επιτρέπεται, ειδικά θα απαγορεύονται αυστηρά οι μεταγίσεις καυσίμων.

**K-106:** Ο επικίνδυνος για κεραυνοπληξία εξοπλισμός (σιλό, γερανοί, οχήματα, βυτία καυσίμων, ιστοί, κλπ) θα προστατεύεται κατάλληλα.

**K-107:** Ασφαλή καταφύγια για το προσωπικό θα υφίστανται για την περίοδο καταιγίδας.

**K-108:** Ειδικές εργασίες απαιτούσες υψηλή ασφάλεια έναντι ατμοσφαιρικού ηλεκτρισμού (γόμωση εκρηκτικών, σκόνες μετάλλων κλπ) θα παρακολουθούνται με όργανα οι δυσμενείς φυσικές παράμετροι.

**K-109:** Θα απαγορεύεται η επέμβαση προς επισκευή ή συντήρηση σε μη εξουσιοδοτημένα άτομα.

**K-110:** Θα απαγορεύεται η οποιαδήποτε μετασκευή τυποποιημένου εξοπλισμού.

## 08000 ΠΝΙΓΜΟΣ ΑΣΦΥΞΙΑ

**K-120:** Σε κάθε κλειστό χώρο (μη αεριζόμενα δωμάτια, υπόγεια, σήραγγες, δεξαμενές, οχετοί, φρέατα, κύτος πλοίου κλπ), όπου διεργασία αφαιρεί οξυγόνο (υπόγεια ύδατα ελεύθερα ή σε επιφάνεια διαστάλαξης, εργασίες γυμνής φλόγας, οξείδωση σιδηρών επιφανειών, τέλεια καύση, αδρανή αέρια, εξάντληση αποθεμάτων κλπ) θα λαμβάνονται τα απαιτούμενα κάθε φορά μέτρα ασφαλείας (ΜΑΠ, έλεγχος O<sub>2</sub>, αερισμός) για τους εργαζόμενους.

## 09000 ΕΓΚΑΥΜΑΤΑ

**K-121:** Ο χειρισμός μιγμάτων εξ ασβέστου θα γίνεται με μεγάλη προσοχή και ει δυνατόν σε κλειστό σύστημα.

**K-123:** Η επαφή με υλικά έντονης αλκαλικής αντίδρασης (τσιμέντο, σκυρόδεμα, ειδικά κονιάματα, απορρύπανση κλπ) θα αποφεύγεται.

**K-124:** Θα υφίσταται πλησίον της διεργασίας αυτής δυνατότητα πλύσης με άφθονο νερό.

## 10000 ΕΚΘΕΣΗ ΣΕ ΒΛΑΠΤΙΚΟΥΣ ΠΑΡΑΓΟΝΤΕΣ

**K-125:** Κατά την διάρκεια συγκολλήσεων θα χρησιμοποιούνται πετάσματα για την προστασία του κοινού και των πλησίον ευρισκόμενων εργαζομένων.

**K-126:** Η έκθεση των εργαζομένων στην ηλιακή ακτινοβολία θα ελαχιστοποιείται.

**K-127:** Οι οθόνες οπτικής απεικόνισης θα είναι χαμηλής ακτινοβολίας.

**K-128:** Η έκθεση των εργαζομένων στην ηλεκτρομαγνητική ακτινοβολία θα ελαχιστοποιείται.

**K-129:** Η εργασία με ιοντίζουσες ακτινοβολίες θα καλύπτεται από ειδική διαδικασία ασφαλείας.

**K-130:** Η πιθανότητες άμεσης οπτικής επαφής με LASER θα ελαχιστοποιείται.

**K-131:** Μέριμνα θα λαμβάνεται ώστε οι θορυβώδεις εγκαταστάσεις και δραστηριότητες να επιλέγονται κατάλληλα ή να τροποποιούνται ή να τίθενται μακριά ή να απομονώνονται και αν αυτό δεν είναι εφικτό θα τίθεται σήμανση στην περιοχή και θα ελαχιστοποιείται η έκθεση των εργαζομένων.

**K-132:** Θα επιλέγονται μέθοδοι εργασίας που παράγουν την κατά το δυνατό λιγότερη σκόνη (πχ υγρή δέσμευση στην πηγή, αποκονίωση αναρρόφησης, κλειστά συστήματα κλπ) και αν αυτό δεν είναι εφικτό θα ελαχιστοποιείται η έκθεση των εργαζομένων.

**K-133:** Σε εργασία ακραίων θερμοκρασιών θα ακολουθείται ειδικό σχέδιο αντιμετώπισης.

**K-134:** Η έκθεση των εργαζομένων σε υγρά περιβάλλοντα πρέπει να ελαχιστοποιείται ενώ μέριμνα θα λαμβάνεται για μείωση των επιπτώσεων (στολές, αερισμός, στραγγίσεις, απορροές, υποβιβασμός υδροφόρου ορίζοντα κλπ).

**K-135:** Σε χώρους με πιθανότητα ανάπτυξης ατμόσφαιρας δηλητηριωδών αερίων θα ανιχνεύεται συνεχώς ο χώρος όσον αφορά τον επικίνδυνο παράγοντα, εφόσον τα μέτρα (περιορισμός εκπομπών, αλλαγή μεθόδου εργασίας, αερισμός χώρου, αύξηση όγκου πεδίου διάχυσης κλπ) δεν κρίνονται επαρκή ή σίγουρα.

**K-137:** Στο εργοτάξιο δεν θα γίνεται χρήση υλικών που περιέχουν αμίαντο.

**K-138:** Σε περίπτωση ανάγκης χειρισμού παλαιών υλικών αμιάντου η εργασία θα καλύπτεται από ειδική διαδικασία.

**K-139:** Οι χώροι αποθήκευσης ή εφαρμογής τέτοιων υλικών θα είναι καλά αεριζόμενοι.

**K-141:** Η έκθεση του προσωπικού στα καυσαέρια των οχημάτων, μηχανημάτων και μηχανών θα ελαχιστοποιείται.

**K-142:** Μέριμνα θα λαμβάνεται για τον επαρκή αερισμό των κλειστών θέσεων συγκόλλησης (έντονος αερισμός, ορθή απαγωγή αερίων, αυτόνομες συσκευές προσαγωγής αέρος).

**K-143:** Πριν την έναρξη εργασιών συγκόλλησης θα μελετάται η περιεκτικότητα σε επικίνδυνα στοιχεία ή συνδυασμούς αυτών των ηλεκτροδίων και του μετάλλου (πχ HCN).

**K-146:** Θα αποφεύγεται η έκθεση σε καρκινογόνους παράγοντες.

**K-147:** Θα επιχειρείται απολύμανση ή εξουδετέρωση των μολυσμένων περιοχών αλλιώς θα αποφεύγεται η επαφή γυμνών μερών του σώματος με μολυσμένα υλικά, όπως επίσης και η άμεση εισπνοή και το κάπνισμα.

**K-148:** Απαγορεύεται η εστίαση εντός μολυσμένων χώρων.

**K-150:** Σε κάθε φάση εργασίας θα υφίστανται κατάλληλοι και επαρκείς χώροι υγιεινής ανάλογα και με τον αριθμό των εργαζομένων, καθαριζόμενοι τακτικά και αποτελεσματικά και συντηρούμενοι.



**K-151:** Σε περίπτωση εμφάνισης ζώνων στην περιοχή του έργου η εργασία θα σταματά και θα επιχειρείται εκδίωξη των, επίσης μέριμνα θα λαμβάνεται για την αντιμετώπιση επικινδύνων εντόμων και ερπετών και θα επιβάλλεται η χρήση γαντιών για τον χειρισμό υλικών σε άμεση επαφή με το έδαφος.

## **ΤΜΗΜΑ Δ**

### **Πρόσθετα Στοιχεία και Σχέδια**

#### **Οδηγίες σύνταξης**

Σχεδιάζεται στον προβλεπόμενο χώρο αυτού του εντύπου ή επισυνάπτεται σχεδιάγραμμα της θέσης του έργου στο οποίο θα φαίνεται με χαρακτηριστικό και εύκολα αντιληπτό τρόπο (π.χ. διαφορετικό χρώμα, διαφορετικό είδος ή πάχος γραμμών κλπ.) ή και περιγραφικά τα παρακάτω στοιχεία:

1. Δίοδοι προσπέλασης στο εργοτάξιο και πρόσβασης στις θέσεις εργασίας.  
Δίοδος προς το εργοτάξιο αποτελεί το τμήμα που εφάπτεται το εργοτάξιο με την οδο KENO  
Οι προσβάσεις προς τις θέσεις εργασίας θα μεταβάλλονται συνεχώς, ακολουθώντας την εκάστοτε φάση κατασκευής.
2. Δίοδοι κυκλοφορίας πεζών και οχημάτων εντός του εργοταξίου.  
Η κυκλοφορία πεζών και οχημάτων θα μεταβάλλονται συνεχώς, ακολουθώντας την εκάστοτε φάση κατασκευής.
3. Χώροι εγκατάστασης του βασικού μηχανικού εξοπλισμού.  
Αρχικώς όπως φαίνεται στο σκαρίφημα.
4. Χώροι αποθήκευσης.  
Αρχικώς όπως φαίνεται στο σκαρίφημα.
5. Χώροι συλλογής άχρηστων και επικινδύνων υλικών (θα περιγράφεται και ο τρόπος αποκομιδής τους).  
KENO
6. Χώροι υγιεινής, εστίασης και πρώτων βοηθειών.  
KENO
7. Άλλα σημεία, χώροι ή ζώνες που απαιτούνται για την ασφάλεια και την υγεία των εργαζομένων.  
KENO

## ΤΜΗΜΑ Ε

### Νομοθετικά κείμενα για τη λήψη μέτρων προστασίας

**1) ΔΕΗ 22/8/97**

ΟΔΗΓΙΕΣ ΓΙΑ ΠΡΟΛΗΨΗ ΑΤΥΧΗΜΑΤΩΝ ΣΤΟ ΔΙΚΤΥΟ ΤΗΣ ΔΕΗ

**2) ΕΓΚ 130427/90**

ΑΝΤΙΜΕΤΩΠΙΣΗ ΘΕΡΜΙΚΗΣ ΚΑΤΑΠΟΝΗΣΗΣ ΕΡΓΑΖΟΜΕΝΩΝ ΚΑΤΑ ΤΟ ΘΕΡΟΣ

**3) ΕΛΟΤ 891/88**

ΣΥΡΜΑΤΟΣΧΟΙΝΑ ΓΙΑ ΑΝΥΨΩΤΙΚΕΣ ΣΥΣΚΕΥΕΣ - ΚΩΔΙΚΑΣ ΠΡΑΚΤΙΚΗΣ ΓΙΑ ΕΛΕΓΧΟ ΚΑΙ ΑΠΟΡΡΙΨΗ

**4) Ν 1430/84 - (49/Α/1984)**

ΚΥΡΩΣΗ ΤΗΣ ΑΡΙΘ.62 ΔΙΕΘΝΟΥΣ ΣΥΜΒΑΣΗΣ ΕΡΓΑΣΙΑΣ "ΠΟΥ ΑΦΟΡΑ ΤΙΣ ΔΙΑΤΑΞΕΙΣ ΑΣΦΑΛΕΙΑΣ ΣΤΗΝ ΟΙΚΟΔΟΜΙΚΗ ΒΙΟΜΗΧΑΝΙΑ" ΚΑΙ ΤΗ ΡΥΘΜΙΣΗ ΘΕΜΑΤΩΝ ΠΟΥ ΕΧΟΥΝ ΣΧΕΣΗ ΜΕ ΑΥΤΗ

**5) Ν 2696/1999 - ((ΦΕΚ 57/Α' /23.3.1999))**

ΚΥΡΩΣΗ ΤΟΥ ΚΩΔΙΚΑ ΟΔΙΚΗΣ ΚΥΚΛΟΦΟΡΙΑΣ

**6) ΠΔ 105/95 - (67/Α/1995)**

ΕΛΑΧΙΣΤΕΣ ΠΡΟΔΙΑΓΡΑΦΕΣ ΓΙΑ ΤΗΝ ΣΗΜΑΝΣΗ ΑΣΦΑΛΕΙΑΣ ΚΑΙ ΥΓΕΙΑΣ ΣΤΗΝ ΕΡΓΑΣΙΑ ΣΕ ΣΥΜΜΟΡΦΩΣΗ ΜΕ ΤΗΝ ΟΔΗΓΙΑ 92/58/ΕΟΚ

**7) ΠΔ 1073/81 - (260/Α/1981)**

ΠΕΡΙ ΜΕΤΡΩΝ ΑΣΦΑΛΕΙΑΣ ΚΑΤΑ ΤΗΝ ΕΚΤΕΛΕΣΙΝ ΕΡΓΑΣΙΩΝ ΕΙΣ ΕΡΓΟΤΑΞΙΑ ΟΙΚΟΔΟΜΩΝ ΚΑΙ ΠΑΣΗΣ ΦΥΣΕΩΣ ΕΡΓΩΝ ΑΡΜΟΔΙΟΤΗΤΟΣ ΠΟΛΙΤΙΚΟΥ ΜΗΧΑΝΙΚΟΥ

**8) ΠΔ 113/2012 - (Φ.Ε.Κ. 198/Α/17.10.2012)**

ΚΑΘΟΡΙΣΜΟΣ ΕΙΔΙΚΟΤΗΤΩΝ ΓΙΑ ΤΗΝ ΕΠΑΓΓΕΛΜΑΤΙΚΗ ΔΡΑΣΤΗΡΙΟΤΗΤΑ ΤΟΥ ΧΕΙΡΙΣΜΟΥ ΜΗΧΑΝΗΜΑΤΩΝ ΤΕΧΝΙΚΩΝ ΕΡΓΩΝ, ΚΑΘΟΡΙΣΜΟΣ ΚΡΙΤΗΡΙΩΝ ΓΙΑ ΤΗΝ ΚΑΤΑΤΑΞΗ ΤΩΝ ΜΗΧΑΝΗΜΑΤΩΝ ΣΕ ΕΙΔΙΚΟΤΗΤΕΣ ΚΑΙ ΟΜΑΔΕΣ, ΚΑΘΟΡΙΣΜΟΣ ΕΠΑΓΓΕΛΜΑΤΙΚΩΝ ΠΡΟΣΟΝΤΩΝ ΚΑΙ ΠΡΟΫΠΟΘΕΣΕΩΝ ΓΙΑ ΤΗΝ ΑΣΚΗΣΗ ΤΗΣ ΕΠΑΓΓΕΛΜΑΤΙΚΗΣ ΑΥΤΗΣ ΔΡΑΣΤΗΡΙΟΤΗΤΑΣ ΑΠΟ ΦΥΣΙΚΑ ΠΡΟΣΩΠΑ ΚΑΙ ΑΛΛΕΣ ΡΥΘΜΙΣΕΙΣ

**9) ΠΔ 149/2006 - (ΦΕΚ 159/Α/28.7.2006)**

ΕΛΑΧΙΣΤΕΣ ΠΡΟΔΙΑΓΡΑΦΕΣ ΥΓΕΙΑΣ ΚΑΙ ΑΣΦΑΛΕΙΑΣ ΟΣΟΝ ΑΦΟΡΑ ΤΗΝ ΕΚΘΕΣΗ ΤΩΝ ΕΡΓΑΖΟΜΕΝΩΝ ΣΕ ΚΙΝΔΥΝΟΥΣ ΠΡΟΕΡΧΟΜΕΝΟΥΣ ΑΠΟ ΦΥΣΙΚΟΥΣ ΠΑΡΑΓΟΝΤΕΣ (ΘΟΡΥΒΟΣ) ΣΕ ΕΝΑΡΜΟΝΙΣΗ ΜΕ ΤΗΝ ΟΔΗΓΙΑ 2003/10/ΕΚ.

**10) ΠΔ 17/78 - (3/Α/1978)**

ΠΕΡΙ ΣΥΜΠΛΗΡΩΣΕΩΣ ΤΟΥ ΑΠΟ 22/29.12.33 ΠΔ ΠΕΡΙ ΑΣΦΑΛΕΙΑΣ ΕΡΓΑΤΩΝ ΚΑΙ ΥΠΑΛΛΗΛΩΝ ΕΡΓΑΖΟΜΕΝΩΝ ΕΠΙ ΦΟΡΗΤΩΝ ΚΛΙΜΑΚΩΝ

**11) ΠΔ 186/95 - (97/Α/1995)**

ΠΡΟΣΤΑΣΙΑ ΤΩΝ ΕΡΓΑΖΟΜΕΝΩΝ ΑΠΟ ΚΙΝΔΥΝΟΥΣ ΠΟΥ ΔΙΑΤΡΕΧΟΥΝ ΛΟΓΩ ΤΗΣ ΕΚΘΕΣΗΣ ΤΟΥΣ ΣΕ ΒΙΟΛΟΓΙΚΟΥΣ ΠΑΡΑΓΟΝΤΕΣ ΚΑΤΑ ΤΗΝ ΕΡΓΑΣΙΑ ΣΕ ΣΥΜΜΟΡΦΩΣΗ ΜΕ ΤΙΣ ΟΔΗΓΙΕΣ ΤΟΥ ΣΥΜΒΟΥΛΙΟΥ 90/679/ΕΟΚ ΚΑΙ 93/88/ΕΟΚ (ΤΡΟΠΟΠΟΙΗΣΗ ΠΔ 174/97 - ΦΕΚ 150/Α/1997)

**12) ΠΔ 212/2006 - (212/Α/9-10-2006)**

ΠΡΟΣΤΑΣΙΑ ΤΩΝ ΕΡΓΑΖΟΜΕΝΩΝ ΠΟΥ ΕΚΤΙΘΕΝΤΑΙ ΣΕ ΑΜΙΑΝΤΟ ΚΑΤΑ ΤΗΝ ΕΡΓΑΣΙΑ ΣΕ ΣΥΜΜΟΡΦΩΣΗ ΜΕ ΤΗΝ ΟΔΗΓΙΑ 83/477/ΕΟΚ ΤΟΥ ΣΥΜΒΟΥΛΙΟΥ, ΟΠΩΣ ΑΥΤΗ ΤΡΟΠΟΠΟΙΗΘΗΚΕ ΜΕ ΤΗΝ ΟΔΗΓΙΑ 91/382/ΕΟΚ ΤΟΥ ΣΥΜΒΟΥΛΙΟΥ ΚΑΙ ΤΗΝ ΟΔΗΓΙΑ 2003/18/ΕΚ ΤΟΥ ΕΥΡΩΠΑΪΚΟΥ ΚΟΙΝΟΒΟΥΛΙΟΥ ΚΑΙ ΣΥΜΒΟΥΛΙΟΥ

**13) ΠΔ 221233 - (406/Α/1933)**

ΠΕΡΙ ΑΣΦΑΛΕΙΑΣ ΕΡΓΑΤΩΝ ΚΑΙ ΥΠΑΛΛΗΛΩΝ ΕΡΓΑΖΟΜΕΝΩΝ ΕΠΙ ΦΟΡΗΤΩΝ ΚΛΙΜΑΚΩΝ

**14) ΠΔ 225/89 - (149/Α/1989)**

ΥΓΙΕΙΝΗ ΚΑΙ ΑΣΦΑΛΕΙΑ ΣΤΑ ΥΠΟΓΕΙΑ ΤΕΧΝΙΚΑ ΕΡΓΑ

**15) ΠΔ 305/96 - (212/Α/1996)**

ΕΛΑΧΙΣΤΕΣ ΠΡΟΔΙΑΓΡΑΦΕΣ ΑΣΦΑΛΕΙΑΣ ΚΑΙ ΥΓΕΙΑΣ ΠΟΥ ΠΡΕΠΕΙ ΝΑ ΕΦΑΡΜΟΖΟΝΤΑΙ ΣΤΑ ΠΡΟΣΩΡΙΝΑ Η ΚΙΝΗΤΑ ΕΡΓΟΤΑΞΙΑ ΣΕ ΣΥΜΜΟΡΦΩΣΗ ΜΕ ΤΗΝ ΟΔΗΓΙΑ 92/57/ΕΟΚ

**16) ΠΔ 307/86 - (135/Α/1986)**

ΠΡΟΣΤΑΣΙΑ ΤΗΣ ΥΓΕΙΑΣ ΤΩΝ ΕΡΓΑΖΟΜΕΝΩΝ ΠΟΥ ΕΚΤΙΘΕΝΤΑΙ ΣΕ ΟΡΙΣΜΕΝΟΥΣ ΧΗΜΙΚΟΥΣ ΠΑΡΑΓΟΝΤΕΣ ΚΑΤΑ ΤΗΝ ΔΙΑΡΚΕΙΑ ΤΗΣ ΕΡΓΑΣΙΑΣ ΤΟΥΣ (ΠΔ 77/93 - ΦΕΚ 34/Α/1993 ΚΑΙ ΠΔ 90/99 - ΦΕΚ 94/Α/1999)

**17) ΠΔ 395/94 - (220/Α/1994)**

ΕΛΑΧΙΣΤΕΣ ΠΡΟΔΙΑΓΡΑΦΕΣ ΑΣΦΑΛΕΙΑΣ ΚΑΙ ΥΓΕΙΑΣ ΓΙΑ ΤΗΝ ΧΡΗΣΙΜΟΠΟΙΗΣΗ ΕΞΟΠΛΙΣΜΟΥ ΕΡΓΑΣΙΑΣ ΑΠΟ ΤΟΥΣ ΕΡΓΑΖΟΜΕΝΟΥΣ ΚΑΤΑ ΤΗΝ ΕΡΓΑΣΙΑ ΤΟΥΣ ΣΕ ΣΥΜΜΟΡΦΩΣΗ ΜΕ ΤΗΝ ΟΔΗΓΙΑ 89/655/ΕΟΚ (ΤΡΟΠΟΠΟΙΗΣΗ ΠΔ 89/99 - ΦΕΚ 94/Α/1999)

**18) ΠΔ 396/94 - (220/Α/1994)**

ΕΛΑΧΙΣΤΕΣ ΠΡΟΔΙΑΓΡΑΦΕΣ ΑΣΦΑΛΕΙΑΣ ΚΑΙ ΥΓΕΙΑΣ ΓΙΑ ΤΗΝ ΧΡΗΣΗ ΑΠΟ ΤΟΥΣ ΕΡΓΑΖΟΜΕΝΟΥΣ ΕΞΟΠΛΙΣΜΩΝ ΑΤΟΜΙΚΗΣ ΠΡΟΣΤΑΣΙΑΣ ΚΑΤΑ ΤΗΝ ΕΡΓΑΣΙΑ ΣΕ ΣΥΜΜΟΡΦΩΣΗ ΜΕ ΤΗΝ ΟΔΗΓΙΑ 89/656/ΕΟΚ

**19) ΠΔ 397/94 - (221/Α/1994)**

ΕΛΑΧΙΣΤΕΣ ΑΠΑΙΤΗΣΕΙΣ ΥΓΙΕΙΝΗΣ ΚΑΙ ΑΣΦΑΛΕΙΑΣ ΓΙΑ ΤΟ ΧΕΙΡΩΝΑΚΤΙΚΟ ΧΕΙΡΙΣΜΟ ΦΟΡΤΙΩΝ ΟΠΟΥ ΥΠΑΡΧΕΙ ΙΔΙΑΙΤΕΡΟΣ ΚΙΝΔΥΝΟΣ ΒΛΑΒΗΣ ΤΗΣ ΡΑΧΗΣ ΚΑΙ ΤΗΣ ΟΣΦΥΙΚΗΣ ΧΩΡΑΣ ΣΕ ΣΥΜΜΟΡΦΩΣΗ ΜΕ ΤΗΝ

ΟΔΗΓΙΑ 90/269/ΕΟΚ

**20) ΠΔ 398/94 - (221/Α/94)**

ΕΛΑΧΙΣΤΕΣ ΠΡΟΔΙΑΓΡΑΦΕΣ ΑΣΦΑΛΕΙΑΣ ΚΑΙ ΥΓΕΙΑΣ ΚΑΤΑ ΤΗΝ ΕΡΓΑΣΙΑ ΣΕ ΕΞΟΠΛΙΣΜΟ ΜΕ ΟΘΟΝΗ ΟΠΤΙΚΗΣ ΑΠΕΙΚΟΝΙΣΗΣ ΣΕ ΣΥΜΜΟΡΦΩΣΗ ΜΕ ΤΗΝ ΟΔΗΓΙΑ 90/270/ΕΟΚ

**21) ΠΔ 399/94 - (221/Α/1994)**

ΠΡΟΣΤΑΣΙΑ ΤΩΝ ΕΡΓΑΖΟΜΕΝΩΝ ΑΠΟ ΤΟΥΣ ΚΙΝΔΥΝΟΥΣ ΠΟΥ ΣΥΝΔΕΟΝΤΑΙ ΜΕ ΤΗΝ ΕΚΘΕΣΗ ΣΕ ΚΑΡΚΙΝΟΓΟΝΟΥΣ ΠΑΡΑΓΟΝΤΕΣ ΚΑΤΑ ΤΗΝ ΕΡΓΑΣΙΑ ΣΕ ΣΥΜΜΟΡΦΩΣΗ ΜΕ ΤΗΝ ΟΔΗΓΙΑ ΤΟΥ ΣΥΜΒΟΥΛΙΟΥ 90/394/ΕΟΚ

**22) ΠΔ 57/10 - (ΦΕΚ 97/Α/25.6.10)**

«ΠΡΟΣΑΡΜΟΓΗ ΤΗΣ ΕΛΛΗΝΙΚΗΣ ΝΟΜΟΘΕΣΙΑΣ ΠΡΟΣ ΤΗΝ ΟΔΗΓΙΑ 2006/42/ΕΚ ΤΟΥ ΕΥΡΩΠΑΪΚΟΥ ΚΟΙΝΟΒΟΥΛΙΟΥ ΚΑΙ ΤΟΥ ΣΥΜΒΟΥΛΙΟΥ «ΣΧΕΤΙΚΑ ΜΕ ΤΑ ΜΗΧΑΝΗΜΑΤΑ ΚΑΙ ΤΗΝ ΤΡΟΠΟΠΟΙΗΣΗ ΤΗΣ ΟΔΗΓΙΑΣ 95/16/ΕΚ» ΚΑΙ ΚΑΤΑΡΓΗΣΗ ΤΩΝ Π.Δ. 18/96 ΚΑΙ 377/93»

**23) ΠΔ 77/1993 - (31/Α/18-3-93)**

ΓΙΑ ΤΗΝ ΠΡΟΣΤΑΣΙΑ ΤΩΝ ΕΡΓΑΖΟΜΕΝΩΝ ΑΠΟ ΦΥΣΙΚΟΥΣ, ΧΗΜΙΚΟΥΣ ΚΑΙ ΒΙΟΛΟΓΙΚΟΥΣ ΠΑΡΑΓΟΝΤΕΣ ΚΑΙ ΤΡΟΠΟΠΟΙΗΣΗ ΚΑΙ ΣΥΜΠΛΗΡΩΣΗ ΤΟΥ Π.Δ/ΤΟΣ 307/86 (135/Α) ΣΕ ΣΥΜΜΟΡΦΩΣΗ ΠΡΟΣ ΤΗΝ ΟΔΗΓΙΑ ΤΟΥ ΣΥΜΒΟΥΛΙΟΥ 88/642/ΕΟΚ

**24) ΠΔ 778/80 - (193/Α/1980)**

ΠΕΡΙ ΜΕΤΡΩΝ ΑΣΦΑΛΕΙΑΣ ΚΑΤΑ ΤΗΝ ΕΚΤΕΛΕΣΗ ΟΙΚΟΔΟΜΙΚΩΝ ΕΡΓΑΣΙΩΝ

**25) ΠΔ 94/87 - (54/Α/1987)**

ΠΡΟΣΤΑΣΙΑ ΤΩΝ ΕΡΓΑΖΟΜΕΝΩΝ ΠΟΥ ΕΚΤΙΘΕΝΤΑΙ ΣΤΟΝ ΜΕΤΑΛΛΙΚΟ ΜΟΛΥΒΟ ΚΑΙ ΤΙΣ ΕΝΩΣΕΙΣ ΙΟΝΤΩΝ ΤΟΥ ΚΑΤΑ ΤΗΝ ΕΡΓΑΣΙΑ

**26) ΠΔ 95/78 - (20/Α/1978)**

ΠΕΡΙ ΜΕΤΡΩΝ ΥΓΙΕΙΝΗΣ ΚΑΙ ΑΣΦΑΛΕΙΑΣ ΤΩΝ ΑΠΑΣΧΟΛΟΥΜΕΝΩΝ ΕΙΣ ΕΡΓΑΣΙΑΣ ΣΥΓΚΟΛΛΗΣΕΩΝ

**27) ΣΣΕ ΟΙΚΟΔΟΜΩΝ**

ΔΙΑΚΟΠΗ ΕΡΓΑΣΙΑΣ ΓΙΑ ΘΕΡΜΟΚΡΑΣΙΕΣ ΠΑΝΩ ΑΠΟ 39°C ΥΠΟ ΣΚΙΑ

**28) ΥΑ 1014(ΦΟΡ)94 - (216/Α/2001)**

ΕΓΚΡΙΣΗ ΚΑΝΟΝΙΣΜΩΝ ΑΚΤΙΝΟΠΡΟΣΤΑΣΙΑΣ

**29) ΥΑ 12436/706/11 - (ΦΕΚ 2039/Β/13.9.11)**

«ΣΥΜΜΟΡΦΩΣΗ ΠΡΟΣ ΤΙΣ ΔΙΑΤΑΞΕΙΣ ΤΗΣ ΟΔΗΓΙΑΣ 2010/35/ΕΚ ΤΟΥ ΕΥΡΩΠΑΪΚΟΥ ΚΟΙΝΟΒΟΥΛΙΟΥ ΚΑΙ ΤΟΥ ΣΥΜΒΟΥΛΙΟΥ ΤΗΣ 16ΗΣ ΙΟΥΝΙΟΥ 2010 ΣΧΕΤΙΚΑ ΜΕ ΤΟΝ ΜΕΤΑΦΕΡΟΜΕΝΟ ΕΞΟΠΛΙΣΜΟ ΥΠΟ ΠΙΕΣΗ ΚΑΙ ΤΗΝ ΚΑΤΑΡΓΗΣΗ ΤΩΝ ΟΔΗΓΙΩΝ ΤΟΥ ΣΥΜΒΟΥΛΙΟΥ 76/767/ΕΟΚ, 84/525/ΕΟΚ, 84/526/ΕΟΚ, 84/527/ΕΟΚ ΚΑΙ 1999/36/ΕΚ»

**30) ΥΑ 16440/Φ104/445/93 - (756/Β/1993)**

ΚΑΝΟΝΙΣΜΟΣ ΠΑΡΑΓΩΓΗΣ ΚΑΙ ΔΙΑΘΕΣΗΣ ΣΤΗΝ ΑΓΟΡΑ ΣΥΝΑΡΜΟΛΟΓΟΥΜΕΝΩΝ ΜΕΤΑΛΛΙΚΩΝ ΣΤΟΙΧΕΙΩΝ ΓΙΑ ΤΗΝ ΑΣΦΑΛΗ ΚΑΤΑΣΚΕΥΗ ΚΑΙ ΧΡΗΣΗ ΜΕΤΑΛΛΙΚΩΝ ΣΚΑΛΩΣΙΩΝ

**31) ΥΑ 18477/92 - (558/Β/1992)**

ΚΑΘΟΡΙΣΜΟΣ ΕΠΙΤΡΕΠΟΜΕΝΩΝ ΟΡΙΩΝ ΕΚΠΟΜΠΗΣ ΜΟΝΟΞΕΙΔΙΟΥ ΤΟΥ ΑΝΘΡΑΚΑ (CO) ΚΑΙ ΥΔΡΟΓΟΝΑΝΘΡΑΚΩΝ (HC) ΣΤΑ ΚΑΥΣΑΕΡΙΑ ΤΩΝ ΒΕΝΖΙΝΟΚΙΝΗΤΩΝ ΟΔΙΚΩΝ ΟΧΗΜΑΤΩΝ ΜΕ ΤΕΤΡΑΧΡΟΝΟ ΚΙΝΗΤΗΡΑ ΚΑΙ ΚΑΘΙΕΡΩΣΗ ΣΧΕΤΙΚΗΣ ΜΕΘΟΔΟΥ ΜΕΤΡΗΣΗΣ

**32) ΥΑ 22/5/93 - (Χ/Α/1993)**

ΣΥΣΤΑΣΕΙΣ ΓΙΑ ΚΑΤΕΔΑΦΙΣΕΙΣ ΚΤΙΡΙΩΝ

**33) ΥΑ 3046/89 - (59/Δ/1989)**

ΚΤΙΡΙΟΔΟΜΙΚΟΣ ΚΑΝΟΝΙΣΜΟΣ (ΤΡΟΠΟΠΟΙΗΣΗ ΥΑ49977/89 - ΦΕΚ 535/Β/89)

**34) ΥΑ 378/94/94 - (ΦΕΚ 705/Β/20.9.94)**

«ΕΠΙΚΙΝΔΥΝΕΣ ΟΥΣΙΕΣ, ΤΑΞΙΝΟΜΗΣΗ, ΣΥΣΚΕΥΑΣΙΑ ΚΑΙ ΕΠΙΣΗΜΑΝΣΗ ΑΥΤΩΝ ΣΕ ΣΥΜΜΟΡΦΩΣΗ ΠΡΟΣ ΤΗΝ ΟΔΗΓΙΑ ΤΟΥ ΣΥΜΒΟΥΛΙΟΥ ΤΩΝ ΕΥΡΩΠΑΪΚΩΝ ΚΟΙΝΟΤΗΤΩΝ 67/548/ΕΟΚ ΟΠΩΣ ΕΧΕΙ ΤΡΟΠΟΠΟΙΗΘΕΙ ΚΑΙ ΙΣΧΥΕΙ»

**35) ΥΑ 470/85 - (183/Β/1985)**

ΗΛΕΚΤΡΟΛΟΓΙΚΟ ΥΛΙΚΟ ΠΟΥ ΠΡΟΟΡΙΖΕΤΑΙ ΝΑ ΧΡΗΣΙΜΟΠΟΙΗΘΕΙ ΕΝΤΟΣ ΟΡΙΣΜΕΝΩΝ ΟΡΙΩΝ ΤΑΣΕΩΣ ΣΕ ΣΥΜΜΟΡΦΩΣΗ ΠΡΟΣ ΤΗΝ ΟΔΗΓΙΑ ΤΟΥ ΣΥΜΒΟΥΛΙΟΥ 73/23/ΕΟΚ

**36) ΥΑ 50292/3549/08/09 - (ΦΕΚ 272/Β/16.2.09)**

«ΕΦΟΔΙΑΣΜΟΣ ΤΩΝ ΟΧΗΜΑΤΩΝ ΜΕ ΦΟΡΗΤΟΥΣ ΠΥΡΟΣΒΕΣΤΗΡΕΣ»

**37) ΥΑ 8243/1113/91 - (138/Β/1991)**

ΚΑΘΟΡΙΣΜΟΣ ΜΕΤΡΩΝ ΚΑΙ ΜΕΘΟΔΩΝ ΓΙΑ ΤΗΝ ΠΡΟΛΗΨΗ ΚΑΙ ΜΕΙΩΣΗ ΤΗΣ ΡΥΠΑΝΣΗΣ ΤΟΥ ΠΕΡΙΒΑΛΛΟΝΤΟΣ ΑΠΟ ΕΚΠΟΜΠΕΣ ΑΜΙΑΝΤΟΥ

**38) ΥΑ Α5/2375/78**

ΠΕΡΙ ΤΗΣ ΧΡΗΣΕΩΣ ΚΑΤΑΣΙΓΑΣΜΕΝΩΝ ΑΕΡΟΣΦΥΡΩΝ

**39) ΥΑ Β17081/2964 - (157/Β/1996)**

ΣΥΣΚΕΥΕΣ ΚΑΙ ΣΥΣΤΗΜΑΤΑ ΠΡΟΣΤΑΣΙΑΣ ΠΟΥ ΠΡΟΟΡΙΖΟΝΤΑΙ ΓΙΑ ΧΡΗΣΗ ΣΕ ΕΚΡΗΞΙΜΕΣ ΑΤΜΟΣΦΑΙΡΕΣ

**40) ΥΑ ΒΜΠ/30058/83 - (121/Β/1983)**

ΕΓΚΡΙΣΗ ΠΡΟΤΥΠΗΣ ΠΡΟΔΙΑΓΡΑΦΗΣ ΣΗΜΑΝΣΕΩΣ ΕΚΤΕΛΟΥΜΕΝΩΝ ΕΡΓΩΝ ΣΕ ΟΔΟΥΣ ΕΝΤΟΣ ΚΑΤΟΙΚΗΜΕΝΩΝ ΠΕΡΙΟΧΩΝ

**41) ΥΑ ΒΜΠ/30428/80 - (589/Β/1980)**

ΕΓΚΡΙΣΗ ΠΡΟΤΥΠΗΣ ΠΡΟΔΙΑΓΡΑΦΗΣ ΣΗΜΑΝΣΕΩΣ ΕΚΤΕΛΟΥΜΕΝΩΝ ΕΡΓΩΝ ΣΕ ΟΔΟΥΣ ΕΚΤΟΣ ΚΑΤΟΙΚΗΜΕΝΩΝ ΠΕΡΙΟΧΩΝ

**Ο ΜΕΛΕΤΗΤΗΣ**

Συντάχθηκε

ΔΗΜΗΤΡΙΟΥ ΑΝΤΩΝΙΟΣ  
ΜΗΧΑΝΟΛΟΓΟΣ ΜΗΧΑΝΙΚΟΣ

Συντάχθηκε

ΤΡΙΣΚΕΛΙΔΗΣ ΣΥΜΕΩΝ  
ΠΟΛΙΤΙΚΟΣ ΜΗΧΑΝΙΚΟΣ

ΑΝΑΠΤΥΞΙΑΚΗ ΔΥΤΙΚΗΣ ΜΑΚΕΔΟΝΙΑΣ  
ΑΝΑΠΤΥΞΙΑΚΗ ΑΝΩΝΥΜΗ ΕΤΑΙΡΕΙΑ ΟΤΑ  
Φ.Φ. ΚΑΡΑΓΙΑΝΝΗ 1-3 ΚΟΖΑΝΗ  
ΑΦΜ 094144112 - ΔΟΥ ΚΟΖΑΝΗΣ  
ΑΡ. Μ.Α.Ε. 10958/56/Β/06/23  
ΓΕΜΗ 121800530000

ΣΥΝΤΑΧΘΗΚΕ

ΑΝΑΠΤΥΞΙΑΚΗ ΔΥΤΙΚΗΣ  
ΜΑΚΕΔΟΝΙΑΣ Α.Ε (ΑΝΚΟ)

ΕΛΕΓΧΘΗΚΕ  
ΠΡΟΪΣΤΑΜΕΝΟΣ ΤΜΗΜΑΤΟΣ  
ΗΛΕΚΤΡΟΜΗΧΑΝΟΛΟΓΙΚΩΝ ΕΡΓΩΝ,  
ΣΗΜΑΤΟΔΟΤΗΣΗΣ ΚΑΙ  
ΕΓΚΑΤΑΣΤΑΣΕΩΝ ΔΗΜΟΥ  
ΚΑΣΤΟΡΙΑΣ  
Τουμπίδης Χρ. Κοσμάς  
Μηχανολόγος Μηχανικός

Σκρέκα Ιωάννα  
Πολιτικός Μηχανικός

ΘΕΩΡΗΘΗΚΕ  
ΔΙΕΥΘΥΝΤΗΣ ΤΕΧΝΙΚΩΝ  
ΥΠΗΡΕΣΙΩΝ  
ΔΗΜΟΥ ΚΑΣΤΟΡΙΑΣ  
Μόκκας Ανδρέας  
Αγρ.Τοπ. Μηχ/κός με Α'β  
Msc